

COMUNE DI VALLELAGHI
Provincia di Trento

PIANO DI PROTEZIONE CIVILE COMUNALE

redatto ai sensi della legge provinciale 1 luglio 2011, n. 9

SEZIONE 1 INQUADRAMENTO GENERALE

APPROVATO
con delibera del Consiglio comunale n. 34 del 30/09/2021

ABBREVIAZIONI

Per le finalità del presente Piano di Protezione Civile Comunale, sono adottate le seguenti abbreviazioni:

APSS : Azienda provinciale per i Servizi sanitari;
CFP : Corpo Forestale della Provincia autonoma di Trento;
COC : Centro Operativo Comunale;
COS : Centro di coordinamento sovra comunale;
CPVVF : Corpo permanente dei vigili del fuoco
CTP : Carta tecnica provinciale
CUE : *Centrale unica emergenza*;
DPCTN : Dipartimento Protezione civile della Provincia autonoma di Trento;
FUSU : Funzione di supporto;
FVVF : Federazione Corpi Vigili del Fuoco Volontari
GdV : *Gruppo di valutazione*
GIS : Sistema informativo territoriale
H24 : tutta la durata di un giorno ed una notte (24 ore)
LP : legge provinciale
MSDP : Manuale per il servizio di piena
PAT : Provincia autonoma di Trento;
PEC : Piano di emergenza comunale
PC : Protezione civile
PGUAP : Piano generale per l'utilizzo delle acque pubbliche
PMA : Posto medico avanzato;
PPC : Piano di Protezione civile;
PPCC : Piano di Protezione civile comunale;
PPCP : Piano di Protezione civile provinciale;
PPCS : Piano di Protezione civile sovra comunale;
SAP : Sistema di allerta provinciale
SAR : ricerca e soccorso (search and rescue)
SIAT : Sistema informativo ambiente e territorio
SOC : Sala operativa comunale;
SOP : Sala operativa provinciale;
UTC : Ufficio Tecnico comunale;
UVVF : Unione distrettuale dei Corpi dei Vigili del fuoco Volontari
VVF : Vigili del fuoco
VVFV : *Vigili del fuoco Volontari*

| INDICE | | |
|---------------------|------------------------|--|
| <u>INTRODUZIONE</u> | | |
| <u>Sezione 1</u> | Inquadramento generale | <u>SCHEDA DATI GENERALI</u> <u>ABBREVIAZIONI</u> |
| | | <u>SCHEDA IG 1</u> <i>Cartografia di base – SIAT e CTP</i> |
| | | <u>SCHEDA IG 2</u> <i>Vie di comunicazione</i> |
| | | <u>SCHEDA IG 3</u> <i>Popolazione, turisti e ospiti</i> |
| | | <u>SCHEDA IG 4</u> <i>Censimento delle persone non autosufficienti</i> |
| | | <u>SCHEDA IG 5</u> <i>Servizi primari e strategici - Reti acquedotto</i> |
| | | <u>SCHEDA IG 6</u> <i>Servizi primari e strategici - Reti idranti</i> |
| | | <u>SCHEDA IG 7</u> <i>Servizi primari e strategici - Reti fognatura nera</i> <i>Servizi primari e strategici - Reti fognatura bianca</i> |
| | | <u>SCHEDA IG 8</u> <i>Servizi primari e strategici – Ripetitori radiocomunicazioni</i> |
| | | <u>SCHEDA IG 9</u> <i>Servizi primari e strategici – Depuratori</i> |
| | | <u>SCHEDA IG 10</u> <i>Dati meteo-climatici</i> |
| | | <u>SCHEDA IG 11</u> <i>Cartografia delle Aree sensibili</i> |
| | | <u>SCHEDA IG 12</u> <i>Cartografie con indicazione delle aree strategiche</i> |
| | | <u>SCHEDA IG 13</u> <i>Progetto ARCA 2006 -Catasto eventi disponibili</i> |

Il piano è strutturato in 6 sezioni a loro volta suddivise in tavole o schede ed eventuali sottoschede numerate per consentire un aggiornamento costante degli elaborati senza dover provvedere ad una revisione completa del documento. Le sezioni o le schede potranno pertanto essere aggiornate con semplice atto amministrativo interno ai singoli uffici di competenza (previa validazione del sindaco).

INTRODUZIONE

Il Piano di Protezione Civile del Comune di Valleglaghi ai sensi della vigente normativa provinciale di Protezione civile, definisce l'organizzazione dell'apparato di Protezione civile comunale e del servizio antincendi, stabilisce le linee di comando e di coordinamento nonché, con specifico grado di analiticità e di dettaglio in relazione all'interesse locale delle calamità, degli scenari di rischio, delle attività e degli interventi considerati, organizza le attività di protezione previste dalla l.p. n°9 del 01 luglio 2011 e in particolare i servizi di presidio territoriale, logistico nonché di pronto intervento, pianifica le attività di gestione dell'emergenza e individua le modalità per il reperimento delle risorse organizzative, umane e strumentali. Il piano, inoltre, disciplina il coordinamento con le autorità e i soggetti esterni alla Protezione civile provinciale. Il Piano di Protezione Civile definisce infine le modalità di approvazione delle modifiche e degli aggiornamenti del piano stesso.

Il presente Piano di Protezione Civile di norma e come già esposto nell'introduzione, non riguarda le piccole emergenze gestibili con l'intervento anche coordinato, dei Servizi provinciali che si occupano del territorio, delle sue risorse e dell'ambiente, nonché dei VVF o dell'assistenza sanitaria. Ovvero il piano è operativo per i seguenti avvenimenti:

Calamità: l'evento connesso a fenomeni naturali o all'attività dell'uomo, che comporta grave danno o pericolo di grave danno all'incolumità delle persone, all'integrità dei beni e all'ambiente e che richiede, per essere fronteggiato, l'intervento straordinario dell'amministrazione pubblica.

Evento eccezionale: l'evento che comporta, anche solo temporaneamente, una situazione di grave disagio per la collettività, che non è fronteggiabile attraverso l'ordinaria attività dell'amministrazione pubblica, in ragione dell'estensione territoriale dell'evento stesso, dell'impatto che produce sulle normali condizioni di vita o della necessaria mobilitazione di masse di persone e di beni; ai fini dell'applicazione di questa legge l'evento eccezionale è equiparato alla calamità.

Emergenza: la situazione di danno, di pericolo di grave danno o di grave disagio collettivo che minaccia l'incolumità delle persone, l'integrità dei beni e dell'ambiente, verificatasi a seguito o nell'imminenza di una calamità o di un evento eccezionale; questa situazione non è fronteggiabile con le conoscenze, con le risorse e con l'organizzazione dei soggetti privati o di singoli soggetti pubblici, e perciò richiede l'intervento coordinato di più strutture operative della Protezione civile.

La valutazione finale sulla necessità o meno di avviare le procedure del piano in parola rimane sempre e comunque in capo al Sindaco ovvero in base alle indicazioni ricevute dallo stesso da parte della Sala operativa provinciale.

L'Approvazione dei criteri e delle modalità per la concessione ai comuni di contributi relativamente ai lavori di somma urgenza, di cui all'articolo 37, comma 1, della l.p. 1 luglio 2011, n. 9 "Disciplina delle attività di Protezione civile in provincia di Trento" è stata deliberata con d.G.p. 1305 del 1° luglio 2013. In allegato al piano è presente la relativa modulistica.

La redazione del presente Piano è stata attuata in collaborazione con il Comandante del locale Corpo volontario dei VVF e del volontariato con compiti di Protezione civile locale.

Il modello di intervento adottato per il Comune di Vallelaghi creato in coordinamento e sotto le direttive del Dipartimento di Protezione civile della Provincia assegna per le gestione delle emergenze di livello locale le responsabilità ed i compiti nei vari livelli di comando e controllo.

La gestione dell'emergenza in Provincia autonoma di Trento risulta essere l'insieme coordinato delle attività che, al verificarsi di un'emergenza, sono dirette all'adozione delle misure provvedimentali, organizzative e gestionali necessarie per fronteggiare la situazione e per garantire il soccorso pubblico e la prima assistenza alla popolazione, la realizzazione dei lavori di somma urgenza, degli interventi tecnici urgenti, anche per la messa in sicurezza delle strutture e del territorio, nonché il ripristino, anche provvisorio, della funzionalità dei beni e dei servizi pubblici essenziali; tra gli interventi tecnici urgenti rientrano anche quelli volti ad evitare o limitare l'aggravamento del rischio o l'insorgenza di ulteriori rischi connessi;

La gestione dell'evento eccezionale in Provincia autonoma di Trento si concretizza tramite l'insieme coordinato delle attività organizzative e degli interventi tecnici preparatori e gestionali che, in occasione di un evento eccezionale, garantiscono lo svolgimento in condizioni di sicurezza dell'evento stesso, l'incolumità delle persone, l'integrità dei beni, delle strutture e del territorio, l'assistenza alle persone nonché gli interventi, anche successivi, di ripristino delle normali condizioni di vita. Nel caso di eventi la cui natura o estensione coinvolgono il territorio di più comuni la gestione delle competenze sarà effettuata sotto il comando del Dipartimento di Protezione civile della Provincia o di sua emanazione.

Le procedure sono suddivise in fasi operative conseguenti alle diverse e successive attività pianificate nel presente documento ed afferenti alle caratteristiche ed all'evoluzione dello scenario d'evento in corso al fine di ottimizzare l'utilizzo delle risorse disponibili di cui alla Sezione 2 nonché il coordinamento delle forze interne o messe a disposizione dalla Provincia autonoma di Trento ovvero da Amministrazioni/Enti esterni.

La gestione dell'emergenza si attua tramite il sistema di comando e controllo, che ha in se la responsabilità delle operazioni in atto e a cui dovrà essere sempre garantito un costante flusso informativo da parte di chi opera sul territorio. Questo al fine di poter attivare ed assicurare alla popolazione ed ai beni esposti la massima salvaguardia.

Relativamente al territorio del Comune di Vallelaghi il Sindaco rimane la massima autorità decisionale che per i fini predetti dovrà sempre essere tenuta informata della situazione riguardante anche infrastrutture non di diretta competenza comunale.

Il coordinamento diretto e congiunto od in concorso con il Dipartimento della Protezione civile provinciale e/o la sala operativa provinciale o di ogni loro emanazione sul territorio comunale rimane comunque una peculiarità fondamentale nella Provincia autonoma di Trento.

Entrando nello specifico il presente modello operativo risulta essere quello standard, in vigore nel Comune di Vallelaghi dall'approvazione del presente Piano e verrà utilizzato per tutti gli scenari, di cui alla successiva Sezione 6, ove potranno però essere specificati adattamenti ai vari scenari codificati.

Operatività comunale e collaborazione allo svolgimento delle funzioni, dei compiti e delle attività di competenza della Provincia/Dipartimento di Protezione civile

Rif. l.p. n° 9 del 01 luglio 2011

Al verificarsi o nell'imminenza di un'emergenza territorialmente d'interesse, il Comune di Vallelaghi (Sindaco):

- 1) dà immediata comunicazione della situazione alla centrale unica di emergenza e la mantiene informata circa l'evoluzione dell'evento e dei soccorsi, fino alla conclusione dell'emergenza.
- 2) interviene per la gestione dell'emergenza secondo quanto previsto dal presente Piano di Protezione Civile comunale, avvalendosi del proprio corpo dei VVF volontari nonché delle altre risorse organizzative, umane e strumentali di cui dispone, e adotta le misure e i provvedimenti di sua competenza.
- 3) realizza gli interventi tecnici urgenti e i lavori di somma urgenza.
- 4) per il rifornimento di acqua necessario per lo spegnimento degli incendi applica l'articolo 2 del d.P.G.p n° 22 del 23 giugno 2008 (Regolamento utilizzo acque)
- 5) cura i contatti con la comunità di riferimento, con la Provincia, con le articolazioni delle amministrazioni statali territorialmente competenti e con ogni altra autorità pubblica, anche per promuovere l'adozione dei provvedimenti e delle misure di loro competenza. La polizia locale collabora alla gestione dell'emergenza, per quanto di sua competenza.
- 6) conviene sul fatto che se necessario, strutture operative della Protezione civile o altre strutture organizzative della Provincia possano supportare il Comune stesso per la gestione dell'emergenza, sulla base dell'allertamento disposto dalla centrale unica di emergenza e delle disposizioni concordate con il DPCTN.
- 7) viene supportato dal comandante del corpo volontario competente per territorio per le valutazioni tecniche dell'evento, delle criticità, dei danni attuali e potenziali, per la definizione, la programmazione e il coordinamento delle attività e degli interventi necessari per fronteggiare l'emergenza, compresi il presidio territoriale e il controllo dell'evoluzione della situazione.
- 8) per particolari motivi di opportunità o in speciali circostanze può affidare a un altro soggetto dotato delle necessarie competenze tecniche e organizzative, anche esterno all'amministrazione comunale, i compiti di supporto previsti al punto 7).
- 9) se per la gestione dell'emergenza, si avvale delle organizzazioni di volontariato convenzionate con la Provincia, secondo quanto previsto dalle convenzioni disciplinate dall'articolo 50 di cui alla l.p. n°9 del 01 luglio 2011, i rispettivi responsabili delle loro articolazioni locali presenti sul territorio supportano il Sindaco stesso nell'individuazione, programmazione e organizzazione degli specifici interventi specialistici a esse affidati.
- 10) conviene che per gli interventi di soccorso pubblico urgente dei vigili del fuoco, rimangano ferme le funzioni di direzione delle operazioni di soccorso disciplinate dai commi 3, 4, 5 e 6 dell'articolo 59 e quelle di comando operativo dei corpi disciplinate dal comma 7 dello stesso articolo di cui alla l.p. n°9 del 01 luglio 2011 (se comunque attivati nel corso di un'emergenza di PC).
- 11) per il supporto ai soggetti di cui ai commi 5 e 6 dell'articolo 35 di cui alla l.p. n°9 del 01 luglio 2011 nelle decisioni in emergenza e nel coordinamento degli interventi spettanti al comune, il Sindaco stesso può convocare un centro operativo comunale.
- 12) prende atto che nei casi previsti dal Piano di Protezione Civile provinciale e locali, l'attivazione rispettivamente, della sala operativa provinciale e dei centri operativi comunali e sovracomunali

è obbligatoria. Tali piani stabiliscono anche le modalità di raccordo e di collaborazione tra la sala operativa provinciale e i centri operativi comunali e sovracomunali come previsto al precedente punto 1)

- 13) se interessato da una Dichiarazione dello stato di Emergenza, emanato del Presidente della Provincia rende noto con tempestività lo stato di emergenza alle popolazioni locali mediante avvisi esposti ai relativi albi e con altri mezzi adeguati all'urgenza così per come previsto alla Sezione dedicata del presente Piano.
- 14) se interessato dalle emergenze d'interesse provinciale e dalle emergenze di estensione sovracomunale concorre alla loro gestione, per la realizzazione delle attività, degli interventi di soccorso pubblico e dei lavori di somma urgenza da eseguire in ambito locale, concordandone preventivamente le finalità e le caratteristiche con la Provincia.
- 15) realizza i lavori di somma urgenza e gli interventi tecnici urgenti locali di soccorso pubblico e di assistenza tecnica e logistica alle popolazioni per la gestione delle emergenze, anche quando questi riguardano il territorio di più comuni o sono d'interesse provinciale. Nel caso di emergenze sovracomunali o provinciali questi compiti sono svolti in coordinamento con la Provincia, con le modalità previste al punto 14).
- 16) adotta le misure organizzative necessarie a garantire l'immediato ripristino dei servizi pubblici di propria competenza e la riparazione delle strutture ad essi funzionali, a seguito delle calamità, anche con le modalità previste dall'articolo 67 di cui alla l.p. n°9 del 01 luglio 2011.
- 17) prende atto che il coordinamento con le autorità e i soggetti esterni alla Protezione civile provinciale saranno regolati in accordo con il Dipartimento provinciale di Protezione civile ai sensi e per gli effetti dell'art. 45 di cui alla l.p. n°9 del 01 luglio 2011. Eventuali successive collaborazioni con Enti/Amministrazioni/Associazioni esterni/e saranno regolati con apposito atto amministrativo comunale (ad esempio sostegno da parte dei comuni gemellati, etc)

Tutti gli elenchi e tutte le procedure inserite all'interno del presente PPCC, andranno costantemente aggiornati e testati.

IL DIPARTIMENTO DI PROTEZIONE CIVILE PROVINCIALE PUÒ INVIARE SU RICHIESTA ED IN COLLABORAZIONE CON IL SINDACO UNO O PIÙ FUNZIONARI/DIRIGENTI CON IL COMPITO DI SUPPORTARE/COORDINARE LE OPERAZIONI. GLI STESSI SI RELAZIONERANNO COSTANTEMENTE CON IL SINDACO SULLE SCELTE COMPIUTE ED ENTRERANNO EVENTUALMENTE A FAR PARTE DEL GRUPPO DI VALUTAZIONE.

SEZIONE 1

[INDICE](#)

INQUADRAMENTO GENERALE

[SCHEDA DATI GENERALI](#)

[TAVOLA IG 1](#)

Cartografia di base – [SIAT](#) e [CTP](#)

[SCHEDA IG 2](#)

*Vie di comunicazione – **Stradario**: vedi cartella allegati*

[SCHEDA IG 2](#)

Popolazione, turisti e ospiti

[SCHEDA IG 4](#)

Censimento delle persone non autosufficienti

[SCHEDA IG 5](#)

Servizi primari e strategici - Reti acquedotto: vedi cartella allegati

[SCHEDA IG 6](#)

Servizi primari e strategici - Reti idranti: vedi cartella allegati

[SCHEDA IG 7](#)

*Servizi primari e strategici - **Reti fognatura nera** ([Terlago](#), [Monte Terlago-Le Vallene](#), [Covelo](#) – [Maso Ariol](#), [Ciago-Lon](#), [Ranzo](#), [Vezzano-Fraveggio](#), [S. Massenza](#)): vedi cartella allegati*

*Servizi primari e strategici - **Reti fognatura bianca** ([Terlago](#), [Monte Terlago-Le Vallene](#), [Covelo](#), [Ciago-Lon](#), [Ranzo](#), [Vezzano-Fraveggio](#), [S. Massenza](#)): vedi cartella allegati*

[SCHEDA IG 8](#)

Servizi primari e strategici – Ripetitori radiocomunicazioni: vedi cartella allegati

[SCHEDA IG 9](#)

Servizi primari e strategici – Depuratori: cartella allegata vedi cartella allegati

[SCHEDA IG 10](#)

Dati meteo-climatici

[SCHEDA IG 11](#)

Cartografia delle Aree sensibili (Cartografie di individuazione delle infrastrutture pubbliche e/o private di particolare interesse o vulnerabilità) :

[Terlago](#), [Monte Terlago Le Vallene](#), [Covelo](#), [Vezzano](#), [Fraveggio](#), [Lon](#), [Ciago](#), [Ranzo](#), [Margone](#), [S. Massenza](#), [Padergnone](#)

[SCHEDA IG 12](#)

Cartografie con indicazione delle aree strategiche:

[Terlago](#), [Monte Terlago Le Vallene](#), [Covelo](#), [Vezzano](#), [Fraveggio](#), [Lon](#), [Ciago](#), [Ranzo](#), [Margone](#), [S. Massenza](#), [Padergnone](#)

[SCHEDA IG 13](#)

Progetto ARCA 2006 - Catasto eventi disponibili

SCHEDA DATI GENERALI

INDICE

Cartografia di base SIAT – Scala visualizzazione libera

[INDICE SEZIONE 1](#)

| | |
|---------------------|--|
| Regione | Trentino – Alto Adige |
| Provincia | Trento (TN) |
| Codice ISTAT | 248 |
| C.A.P. | 38096 |
| Prefisso telefonico | 0461 |
| Popolazione | 5138 abitanti (al 27/05/2021) |
| Turismo | 2018 - arrivi: ____ presenza: ____ 2019 - arrivi: ____ presenze: ____ 2020 - arrivi: ____ presenze: ____ |
| Nome abitanti | Vallelaghesi |
| Superficie | 72,46 km ² |
| Densità | 69,50 ab/km ² |
| Località e Frazioni | Padergnone, S. Massenza, Vezzano, Fraveggio, Lon, Margone, Ranzo, Ciago, Covelo, Maso Ariol, Monte Terlago, Le Vallene e Terlago |

| MUNICIPIO | | |
|------------------------------------|--|-------------------------------|
| Indirizzo | Via Roma, 41 (Vezzano) | |
| Centralino | 0461 864 014 - 0461 860163 | |
| Fax | 0461 864 612 | |
| Sito internet | www.comune.vallelaghi.tn.it | |
| E-mail PEC | info@pec.comune.vallelaghi.tn.it | |
| E-mail | info@comune.vallelaghi.tn.it | |
| Quota | 385 m s.l.m. (min 196 - max 2.104) | |
| Coordinate WGS 84 sessagesimale | Latitudine 46° 4' 48,00" N | Longitudine 11° 0' 1,80" E |



INQUADRAMENTO TERRITORIALE

Dal 1 gennaio 2016 è costituito il nuovo Comune di Vallelaghi derivato dalla fusione del Comune di Terlago, Padergnone e Vezzano.

Il territorio del Comune di Vallelaghi fa parte della Comunità della Valle dei Laghi nella Provincia di Trento ed è composto da 11 frazioni: partendo da nord Monte Terlago, Terlago, Covelo, Ciago, Lon. Margone(alt 951 m/slm) la frazione più in quota, Ranzo, Fraveggio, Vezzano, Padergnone e Santa Massenza (alt 255 m/slm) la frazione più a valle. Per una lettura amministrativa del territorio i comuni catastali sono invece 9 : Terlago, Covelo, Ciago, Lon, Fraveggio, Vezzano, Margone, Ranzo e Padergnone per un totale di km² 72,46.

Nell'ambito geografico il comune trova ad est la Valle dell'Adige, a sud i bassi versanti del Monte Bondone, a nord e ad ovest il Gruppo Dolomitico del Brenta.

Il gruppo montuoso del Gazza-Paganella-Monte Ranzo divide il territorio comunale in due parti: una occidentale che degrada verso il lago di Molveno; l'altra orientale che occupa il versante montuoso esposto al sole e si sviluppa fino alla fossa del lago di Terlago lungo l'ampia valle che confina con la Val d'Adige ad oriente, il Doss Grum, Gaidoss e Dosso Alto a sud.

Il comune di Vallelaghi condivide i confini a nord con Andalo, Zambana ad est con Lavis e Trento a sud con Madruzzo a ovest con San Lorenzo Dorsino e Molveno.

Il lago di Terlago

Sulla sua origine c'è parecchia incertezza anche se gran parte degli studiosi è concorde nel ritenerlo "vallivo di esarazione" (originato cioè dall'azione erosiva degli antichi ghiacciai). Tuttavia, le origini carsiche attorno alle quali si è dibattuto a lungo erano giustificate sia dalla conformazione della valle, sia dalla presenza di un emissario sotterraneo e dalla notevole escursione del livello dell'acqua. Dopo un tortuoso itinerario nascosto, le acque di Terlago sfociano 300 metri di quota più in basso, fra Trento e Zambana, sotto forma di grosse risorgive. Inoltre, le acque del Lago di Terlago hanno un singolare colore bruno-olivastro dovuto alla variegata flora acquatica composta prevalentemente da macrofite, che non trova altri analoghi riscontri nel Trentino. Il lago ha una superficie di 350mila metri quadrati ed è considerato un vero "paradiso" dai pescatori per la presenza di numerose e pregiate specie ittiche: il luccio, la non troppo diffusa trota lacustre autoctona, la carpa, la tinca, il cavedano e via dicendo.

(Quota s.l.m.: 416 m, Superficie: 120.000 mq, Profondità massima: 11 metri). Si tratta di un vasto lago collinare poco profondo a 416 metri di altitudine. Ricco di vegetazione sommersa e di pesce, è l'ecosistema lacustre più ricco del Trentino.

Nonostante si tratti dello stesso lago ha due "bacini" con caratteristiche estremamente diverse tra loro: quello a nord è turistico, balneabile e attrezzato con spiagge dove sdraiarsi al sole. E' possibile praticare il wakeboard. La parte a sud, invece, è più naturalistica, dedicata ad un lagunaggio artificiale. Curiosità: sulle rive di questo lago è stato ritrovato il più antico insediamento umano della Valle dei Laghi, che risale al periodo tardo paleolitico mesolitico, quindi circa 10.000 anni fa. E' stata trovata una pietra graffita conservata al Museo di Scienze Naturali ritenuta tra le "70 pietre parlanti" più importanti al mondo.

I laghi di Lamar

Assorbiti e nascosti dai boschi adagiati sul versante meridionale del gruppo della Paganella, i due specchi Lago di Lamar e Lago Santo sono soggetti a fenomeni carsici, esattamente come il "cugino" maggiore di Terlago. Le acque di questi laghi, inseriti dagli studiosi nello stesso complesso idrico, sono famose tra i pescatori per la ricchezza e la varietà della fauna ittica. Dai due laghi, inoltre, si snodano alcuni suggestivi itinerari escursionistici che possono condurre anche fino in vetta alla Paganella. (Superficie: 40.200 mq, Quota s.l.m.: 714 m, Profondità massima: 17 m).

L'abisso di Lamar, Nei pressi dei laghi di Lamar, si sviluppa l'abisso ribattezzato con lo stesso nome: si tratta della grotta più profonda del Trentino. situato sulla roccia scoscesa sul lato est del lago di Lamar è una profonda e ripida spelonca è visitabile solo da speleologi esperti. Con i suoi 400 metri di dislivello si tratta della grotta più profonda del Trentino, oltre naturalmente ad una delle testimonianze più importanti del fenomeno carsico. E' formata da una vasta rete di pozzi e meandri collegati tra loro a vari livelli di quota, molti dei quali ancora completamente inesplorati.

Il lago di Santa Massenza

E' situato a 245 metri di altitudine e si collega al lago di Toblino attraverso un canale. Con esso condivide le caratteristiche idrologiche e la nascita, avvenuta a seguito dello sbarramento alluvionale causato dal fiume Sarca. Sulle sponde meridionali del lago c'è un bel parco pubblico con passeggiata verso est che porta a Padergnone, sulle sponde settentrionali gode di una bella passeggiata tra centrale e lago lungo la quale si incontrano numerosi olivi di diverse specie. Sulla penisola che divide il lago è posto un monumento ai garibaldini. Nonostante lo scarico delle acque della centrale abbia modificato le condizioni idrologiche del lago, la fauna ittica è ricca e variegata.

Il lago di S. Massenza, nel passato era decantato come luogo ameno, ed il paese che gli dà il nome fu descritto come la *Piccola Nizza de Trent*. In tempi recenti, purtroppo, ha subito le offese della modernità; la costruzione della grande centrale di S. Massenza, che ha certamente portato ricchezza e lavoro durante la sua costruzione, ha lasciato sul territorio i segni indelebili dei tralicci, della modificazione delle rive, l'intorbidimento dell'acqua e l'abbassamento della temperatura che ha indotto sensibili trasformazioni climatiche. Negli ultimi anni l'Amministrazione comunale ha trovato degli accordi con i diversi gestori della centrale per restituire agli abitanti della piccola frazione l'accesso alle rive realizzando un piacevole percorso lungo la costa

Il Gazza

E' la catena montuosa che delimita ad Ovest la Valle dei Laghi e si estende con direzione principale Sud - Nord per circa 10 Km, la sua altitudine varia dai 740 metri s.l.m del paese di Ranzo a sud, ai 1548 della malga di Ranzo, fino ai 2034 della cima Canfedin, segue poi la Paganella a nord, con 2125 metri s.l.m. Le sue propaggini meridionali sono tagliate nettamente dalla forra del Limarò: un suggestivo "canyon" scavato dal fiume Sarca che fuoriesce alle Sarche, girando a sud verso il Lago di Garda dove sfocia; a settentrione il Monte Gazza, è delimitato dalla Paganella - la famosa cima baricentrica nel contesto Trentino; Molveno con il lago lo separano dal Gruppo di Brenta.

Portandoci in quota, sul versante meridionale, troviamo due terrazzamenti dove alloggiano i ridenti paesi di Ranzo (740 m. s.l.m.) e Margone (940 m. s.l.m.) che godono di un'esposizione notevole, di

una panoramica invidiabile a quasi 360 gradi e di un clima mite, influenzato dalle correnti meridionali provenienti dal Lago di Garda.

Il monte Gazza è caratterizzato da ampie praterie e pascoli fondamentali nei secoli scorsi per la sopravvivenza delle comunità del Pedegaza, basata in gran parte sul taglio del bosco e l'allevamento. Attualmente le antiche baite, che nel passato erano ripari utilizzati nel periodo della fienagione, si sono trasformate in luoghi di villeggiatura per i loro proprietari. È quindi una montagna ancora abitata, vissuta, nella quale sono tuttora attive le malghe di Ranzo e Bael.

La Paganella

La Paganella è una vetta che si trova in Provincia di Trento ed interessa i comuni di Fai della Paganella, Andalo, Molveno, Terlago e Zambana. È la montagna che domina la città di Trento da Nord-Ovest.

Si tratta di un piccolo gruppo montuoso (Altopiano della Paganella) composto da alcune cime, di cui la vetta più alta è la Roda, con un'altezza di 2125 metri. Le cime minori sono gli Spaloti di Fai e il Becco di Corno a nord, gli speroni Annetta e Vettorato a sud. La Paganella, con il suo sopraccitato unico panorama della Val d'Adige che offre, ha ispirato pure un canto alpino intitolato appunto "La Paganella". Dal testo alcuni versi tradotti riportano la grandiosità della vista godibile dal versante est: "La Paganella è la vista del Trentino... ...Da lassù si vede il cielo, i torrenti e le vedrette. Da una parte i Trenta Laghi, e d'Asiago l'altipiano; e dall'altra S. Martino e giù giù fino a Milano".

Il versante nord-ovest della Paganella è anche noto nel periodo invernale per la presenza di numerose piste da sci da discesa, in parte dislocate sul territorio del comune di Terlago, che si sviluppano a partire da una quota di 2.125 metri per arrivare a fondovalle nei centri di Andalo e Fai della Paganella, attraverso le magnifiche abetaie che circondano il comprensorio. In totale sono presenti 35 km di piste di ogni grado di difficoltà serviti da 14 impianti molto veloci con una portata oraria complessiva di 27.000 persone.

Il territorio

Il territorio del Comune di Vallelaghi si colloca nel cuore della Valle dei Laghi ed è separato dalla Valle dell'Adige e da Trento dal Monte Bondone, che li accomuna. Passaggio viario obbligato è la gola del "Bus de Vela" alle porte di Trento, da cui parte la S.S. 45 bis della "Gardesana Occidentale", principale via di comunicazione tra il capoluogo di Provincia, e il Trentino occidentale.

Il territorio comunale si pone quindi come zona di transito naturale fra Trento (da cui dista 8 chilometri) e il Lago di Garda a sud, e le Dolomiti di Brenta con Madonna di Campiglio ad Ovest.

Verso Nord è chiuso dalla catena del Gazza – Paganella che appartiene in gran parte al Comune di Vallelaghi, estendendosi sul versante opposto fin quasi al lago di Molveno

Il clima

L'ambiente del comune di Vallelaghi è alpino nelle sue parti più elevate, per poi gradatamente giungere, in pochi chilometri, al microclima mediterraneo: dai pini mughi delle cime, ai boschi di faggi, pini, abeti e larici delle pendici dei monti, si passa ai lecci, agli olivi, al rosmarino ed alla

coltivazione di viti e ortaggi nelle zone più pianeggianti e soleggiate. Le realtà climatiche sono quindi molto diverse e conseguentemente diverse sono le vegetazioni spontanee e colture.

Il clima aspro e mite, particolarmente variato e la singolare morfologia consentono al territorio comunale di essere scrigno per colture e produzioni enogastronomiche di pregio. Angolo mediterraneo tra le Alpi, il paesino lacustre di S.Massenza offre una sinfonia gastronomica rara: i caratteristici cavolbroccoli, i tartufi pregiati, la produzione più settentrionale al mondo di oliva da olio sono solo una parte della ricchezza di questa frazione e di tutto il territorio vezzanese. La regina della produzione è la vite. Da essa, dai suoi frutti, si ricavano vini di altissima qualità (Nosiola e Vino Santo su tutti) e le grappe di grande pregio, opera di esperti mastri distillatori. Piccola chicca gastronomica da non sottovalutare la Patata Blu che troviamo nel paesino di Margone, balcone sui laghi e sul Garda, dove insieme al particolare tubero potrete assaporare il valore del silenzio.

Orografia – geologia

La Valle, di origine tettonica e successivamente modellata ed incisa dalla esarazione glaciale, è compresa tra montagne calcareo-dolomitiche che scendono a picco sulla destra orografica e più dolcemente sulla sinistra

Una delle tante particolarità geomorfologiche della Valle è l'assenza, nella parte superiore, di un verso e proprio corso d'acqua: solo il fiume Sarca si immette nella Valle a sud di Toblino, proveniente dalla gola del Limarò;

Ma non fu sempre così: il fiume Adige in epoca prequaternaria scorreva attraverso la soglia di Terlago verso la depressione del Garda e sarebbe poi stato catturato da un corso d'acqua di piccola entità, che lo avrebbe deviato verso l'attuale alveo.

La Valle dei Laghi perciò – secondo l'opinione scientifica moderna – appartiene idrograficamente a due bacini distinti: all'Adige la conca del cc di Terlago, al Sarca la rimanente parte; la sella di Gaidoss, che delimita a nord il territorio del Comune di Vallelaghi, stabilisce lo spartiacque.

Nel nostro territorio sono particolarmente evidenti i segni che i ghiacci quaternari hanno lasciato sulle pendici dei monti nel loro lento scorrere verso il Garda: di grande rilievo le “*marmitte dei Giganti*”, che si susseguono sulle pendici del monte Castion, ad una quota media di circa 450 m, con un'altitudine massima di 510 m.

Escursioni - percorsi

FERRATA PISETTA

La via attrezzata Rino Pisetta al Dain Picol è considerata fra le più impegnative delle Dolomiti. Si perviene all'attacco della "via" partendo dall'abitato di Sarche (m. 258) lungo sentiero segnato. Il percorso segue la naturale conformazione della montagna sfruttando appigli e passaggi a tratti di notevole esposizione. Raggiunta la vetta, a quota 967 m. dalla quale lo sguardo spazia verso numerose cime, si scende per agevole sentiero verso Ranzo, per poi ritornare a valle. Necessaria una preparazione atletica adeguata e munirsi di tutte le attrezzature necessarie (moschettoni, casco, del cordino ed un'imbragatura e qualcuno in compagnia). Dislivello Ferrata: m. 800 (m. 400 solo ferrata). Tempi di percorrenza: h. 4,30 (h. 3,00 solo ferrata). Livello di difficoltà: estremamente difficile in particolare la prima metà. Partenza: Sarche m. 258. Arrivo: Ranzo m. 967

Ferrate e sentiero delle aquile / sentiero botanico

Via ferrata dedicata a Carlo Alberto Banal in cui è possibile provare l'emozione di di essere appesi tra la Valle dell'Adige e la Valle dei Laghi, godendo di un panorama unico e mozzafiato. Inizia all'arrivo della seggiovia della Cima Paganella e poi si seguono le indicazioni "Sentiero delle Aquile". Il primo tratto richiede attenzione e prudenza, il sentiero si snoda sopra un vuoto emozionante, ma in aiuto troviamo un solido e sicuro cavo d'acciaio. Successivamente si attraversa una grande grotta naturale e si giunge al Canalone Battisti (h. 0,30). Da questo punto il sentiero diventa più ampio. Altri 30 minuti e si arriva al al Trono dell'Aquila: un belvedere mozzafiato! Per il rientro consigliamo il Sentiero Botanico ben segnalato che ci riporta in vetta alla Paganella (h. 1,10). I meno esperti o famiglie con bambini piccoli possono evitare il primo tratto di sentiero attrezzato e raggiungere il Canalone Battisti comodamente per il sentiero 602 e quindi proseguire in tutta sicurezza per il secondo tratto del Sentiero delle Aquile . Prima d'intraprendere la scalata si raccomanda di consultare le previsioni meteo.

Totale tempo percorrenza h.2'10

Difficoltà: percorso piacevole ,quasi tutto orizzontale .

Dislivello in discesa m.155 ,uguale in salita .

Sentiero geologico "A. Stoppani"

Il Parco geologico Stoppani, presso il Borgo di Vezzano, porta alla scoperta dei segni lasciati dall'ultima glaciazione (circa 35000 anni fa). Ad una quota media sui 450 m. s.l.m., congiunge 10 pozzi glaciali, il più noto dei quali, il n. 8, coi suoi 14 metri di profondità, si annovera fra i più profondi d'Europa e venne usato come riparo preistorico. Interessanti anche le tracce del carsismo superficiale riscontrabili sugli affioramenti rocciosi sotto forma di solchi, pozzetti e piccoli campi carreggiati. Prende il nome dello scienziato naturalista lombardo, abate Antonio Stoppani (1824 - 1891), che per primo si occupò dei fenomeni glaciali della zona di Vezzano. Comodo punto di partenza il teatro di Valle che si trova proprio nel mezzo del percorso. Nella parte che da qui porta al primo pozzo si incontrano il casino di Bersaglio degli Schutzen con i rispettivi tomi e una biblioteca sparsa nel "bosco incantato" curata dai bambini della locale scuola primaria.

7 passi

Sentiero dalla grande valenza naturalistica è poi il "7 Passi" che, sfruttando gli antichi *viari* collega le 7 frazioni dell'ex comune di Vezzano, alla scoperta di flora e fauna locali. Segnaliamo la suggestiva Valle di Paone, che dall'incantevole Castel Toblino porta all'abitato di Ranzo, paese natale del pittore naif Carlo Sartori. La disposizione dei paesi e i relativi antichi collegamenti, comportano un percorso variegato per lunghezza e altimetria (quota più bassa circa m. 250 s.l.m., quota più alta circa m. 1100 s.l.m.) e grado di difficoltà comunque mediamente non elevato. Gli itinerari sono di varia percorribilità, di fatto la distribuzione dei paesi consente l'interpretazione dell'intero percorso come un grande anello (rosso), che può essere ridotto a passeggiate minori, grazie alla possibilità di accorciamenti, con rientri (verde), possibili in base alle esigenze ed al grado di allenamento dell'escursionista o "passeggiatore". L'orma a forma di numero "7", che richiama anche i "passi", è il logo simbolo dell'itinerario, che accompagnerà l'escursionista lungo i percorsi adeguatamente

segnalati; sono installate inoltre, presso i paesi ed in alcuni punti lungo il percorso, bacheche dotate di cartina.

Passeggiate

Degna di nota è la strada selciata del XV sec che congiunge gli abitati di Ciago, Covelo e Lon alle praterie del Gazza, testimonianza certa del forte legame di questi paesi con la loro montagna. In un paio d'ore di cammino si percorrono i suoi 5 chilometri alzandosi di circa mille metri. Anche il tanto conosciuto e frequentato sentiero di San Vili, che da Vela porta a Madonna di Campiglio, segue per un certo tratto la strada del Gazza; è questo il sentiero che, secondo la tradizione, percorse San Vigilio per recarsi nelle Giudicarie ed in Val Rendena a diffondere il cristianesimo.

Mediterranetum

Percorso che inerpicandosi lungo le pendici del Dos Padergnone porta a scoprire un "unicum" botanico di grande interesse. L'altura che domina il paese, ed a cui si appoggia lo storico rione dei Caschi è il Dos Padergnone o "Doss Padergnon", per la sua posizione e microclima ospita una miriade di specie botaniche, alcune delle quali prettamente mediterranee, nonostante la latitudine. I terrazzamenti, i muretti a secco, le formazioni rocciose rendono il percorso particolarmente interessante a livello ricreativo ed educativo ed è corredato di pannelli esplicativi e tabelle infisse nel terreno accanto alle varie piante, recanti un breve descrizione-compendio delle stesse.

Trincee

L'area montana zona Padergnone è ricca, oltre che di interessanti toponimi, anche di antichi sentieri. Nel corso della sistemazione, ad opera del Servizio Forestale, sono stati ripristinati numerosi percorsi, lungo i quali è possibile vedere ciò che resta delle trincee risalenti alla I° Guerra Mondiale.





Grotte e cavita'

Il gruppo della Paganella rappresenta un punto di attrazione sia per la quantità di grotte presenti, più di 40 censite, anche se poche di facile accesso, sia per le dimensioni che raggiungono.

Ricordiamo, la Lavegiana a Covelo, esplorata fino a una profondità di 60 m e la grotta 1100 ai Gaggi. Per accedere a questa grotta non esiste accesso naturale. È ricca di sale, strettoie, cunicoli, torrenti, laghi, cascate e pozzi, non è stata mai riscontrata nessuna forma di vita.

AMMINISTRAZIONE COMUNALE

<http://www.comune.vallelaghi.tn.it/Comune/Municipio>

| | |
|---|--|
|  | <p>Miori Lorenzo SINDACO <i>Personale, patrimonio, turismo, sport, cantieri e strutture comunali</i> Per richiedere un appuntamento: info@comune.vallelaghi.tn.it cell. 333 3342226</p> |
|  | <p>Decarli Paolo VICESINDACO <i>Bilancio e finanza Lavori pubblici e viabilità Cantieri comunali Politiche energetiche</i> Per richiedere un appuntamento: info@comune.vallelaghi.tn.it cell. 334 1285309</p> |
|  | <p>Bortoli Mirko ASSESSORE <i>Ambiente e territorio Agricoltura e foreste Sviluppo economico</i> Per richiedere un appuntamento: info@comune.vallelaghi.tn.it cell. 339 3348392</p> |
|  | <p>Frizzera Nicola ASSESSORE <i>Associazioni Politiche familiari Politiche giovanili</i> Per richiedere un appuntamento: info@comune.vallelaghi.tn.it cell. 333 3342221</p> |
|  | <p>Rigotti Ilaria ASSESSORE <i>Turismo Istruzione Attività culturali Politiche per l'anziano, inserimento lavorativo ed emergenza abitativa</i> Per richiedere un appuntamento: info@comune.vallelaghi.tn.it cell. 333 3342117</p> |

UFFICI COMUNALI

Orari e contatti

<http://www.comune.vallelaghi.tn.it/Comune/Organizzazione-comunale/Orari-di-apertura-al-pubblico>

Uffici sede di Vezzano

(Anagrafe, Ragoneria, Segreteria, Protocollo, Polizia Municipale, Servizi tecnici e del territorio Segretario Comunale e Sindaco)

Via Roma, 41

dal lunedì al venerdì 8:30 - 12:00

http://www.territorio.provincia.tn.it/portal/server.pt/community/cartografia_di_base/260/cartografia_di_base/19024



Estratto [Carta Tecnica Provinciale:](#)

http://www.territorio.provincia.tn.it/portal/server.pt/community/carta_tecnica_provinciale/920/carta_tecnica_provinciale/40052

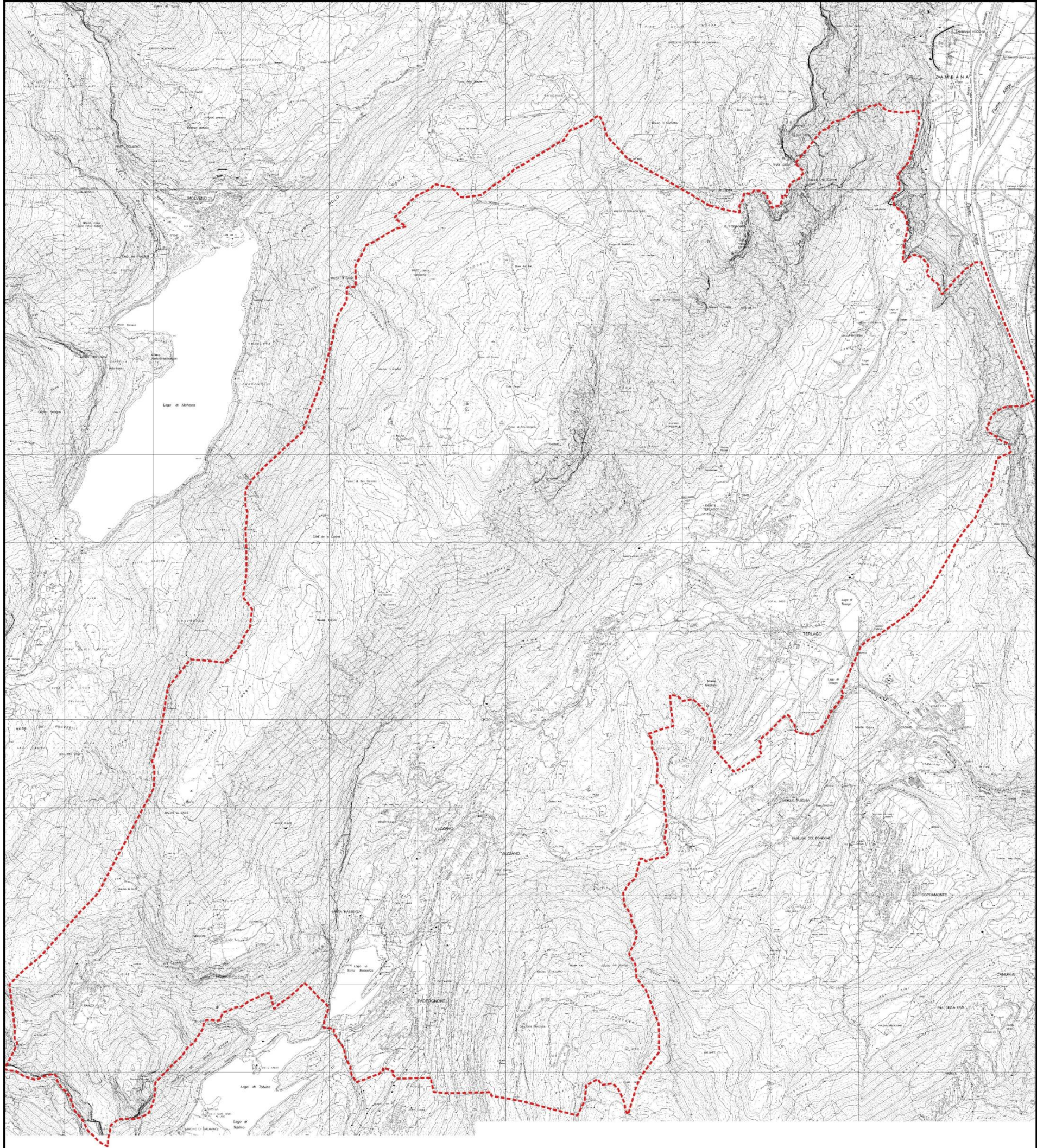

INDICE

CARTELLA ALLEGATI

SCALA A VISTA

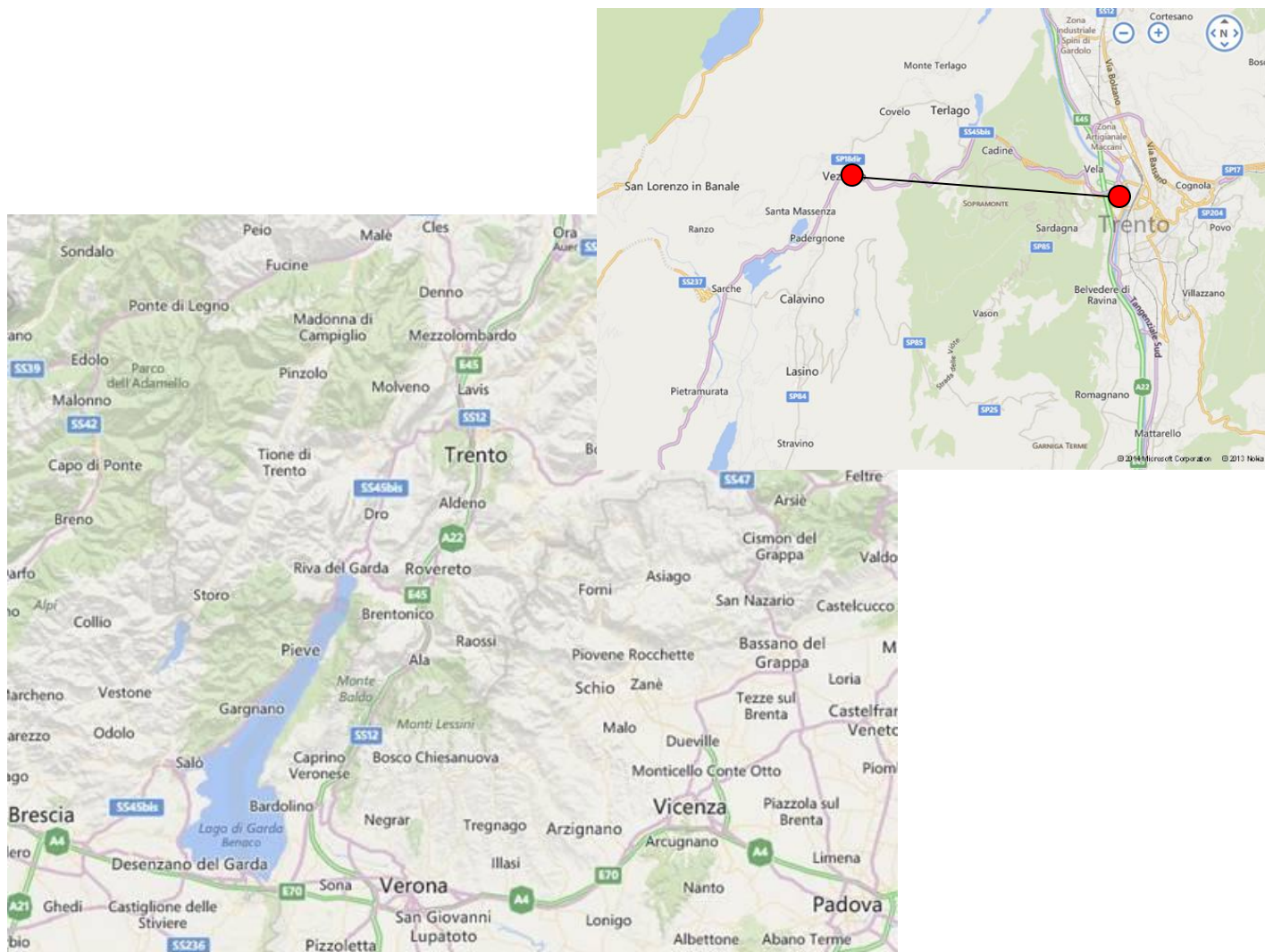

[SCHEDA IG 3](#)

Popolazione, turisti ed ospiti

[INDICE](#)

[INDICE SEZIONE 1](#)

Popolazione Valledaghi 2001-2019

Andamento demografico della popolazione residente nel comune di **Valledaghi** dal 2001 al 2019. Grafici e statistiche su dati ISTAT al 31 dicembre di ogni anno.

Valledaghi è un [nuovo comune istituito il 1° gennaio 2016](#). La popolazione residente per gli anni precedenti è stata calcolata considerando i confini attuali.

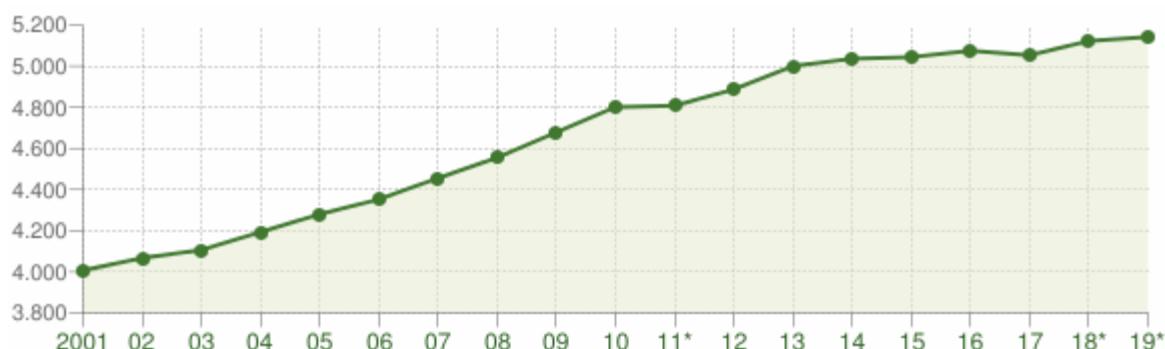

Andamento della popolazione residente

COMUNE DI VALLELAGHI (TN) - Dati ISTAT al 31 dicembre di ogni anno - Elaborazione TUTTITALIA.IT

(*) post-censimento

La tabella in basso riporta la popolazione residente al 31 dicembre di ogni anno. Nel 2011 sono riportate due righe in più, su sfondo grigio, con i dati rilevati il giorno del censimento decennale della popolazione e quelli registrati in anagrafe il giorno precedente.

| Anno | Data rilevamento | Popolazione residente | Variazione assoluta | Variazione percentuale | Numero Famiglie | Media componenti per famiglia |
|---------------------|------------------|-----------------------|---------------------|------------------------|-----------------|-------------------------------|
| 2001 | 31 dicembre | 4.007 | - | - | - | - |
| 2002 | 31 dicembre | 4.067 | +60 | +1,50% | - | - |
| 2003 | 31 dicembre | 4.106 | +39 | +0,96% | 1.689 | 2,43 |
| 2004 | 31 dicembre | 4.193 | +87 | +2,12% | 1.744 | 2,40 |
| 2005 | 31 dicembre | 4.280 | +87 | +2,07% | 1.778 | 2,40 |
| 2006 | 31 dicembre | 4.352 | +72 | +1,68% | 1.803 | 2,41 |
| 2007 | 31 dicembre | 4.455 | +103 | +2,37% | 1.844 | 2,41 |
| 2008 | 31 dicembre | 4.555 | +100 | +2,24% | 1.904 | 2,39 |
| 2009 | 31 dicembre | 4.678 | +123 | +2,70% | 1.997 | 2,34 |
| 2010 | 31 dicembre | 4.801 | +123 | +2,63% | 2.041 | 2,35 |
| 2011 ⁽¹⁾ | 8 ottobre | 4.841 | +40 | +0,83% | 2.068 | 2,34 |
| 2011 ⁽²⁾ | 9 ottobre | 4.798 | -43 | -0,89% | - | - |

| | | | | | | |
|---------------------|-------------|-------|------|--------|-------|------|
| 2011 ⁽³⁾ | 31 dicembre | 4.808 | +7 | +0,15% | 2.072 | 2,32 |
| 2012 | 31 dicembre | 4.887 | +79 | +1,64% | 2.079 | 2,35 |
| 2013 | 31 dicembre | 5.000 | +113 | +2,31% | 2.114 | 2,37 |
| 2014 | 31 dicembre | 5.036 | +36 | +0,72% | 2.140 | 2,35 |
| 2015 | 31 dicembre | 5.044 | +8 | +0,16% | 2.144 | 2,35 |
| 2016 | 31 dicembre | 5.075 | +31 | +0,61% | 2.163 | 2,34 |
| 2017 | 31 dicembre | 5.053 | -22 | -0,43% | 2.163 | 2,33 |
| 2018* | 31 dicembre | 5.122 | +69 | +1,37% | (v) | (v) |
| 2019* | 31 dicembre | 5.142 | +20 | +0,39% | (v) | (v) |

(¹) popolazione anagrafica al 8 ottobre 2011, giorno prima del censimento 2011.

(²) popolazione censita il 9 ottobre 2011, data di riferimento del censimento 2011.

(³) la variazione assoluta e percentuale si riferiscono al confronto con i dati del 31 dicembre 2010.

(*) popolazione da censimento con interruzione della serie storica

(v) dato in corso di validazione

Dal **2018** i dati tengono conto dei risultati del **censimento permanente della popolazione**, rilevati con cadenza annuale e non più decennale. A differenza del censimento tradizionale, che effettuava una rilevazione di tutti gli individui e tutte le famiglie ad una data stabilita, il nuovo metodo censuario si basa sulla combinazione di rilevazioni campionarie e dati provenienti da fonte amministrativa.

La [popolazione residente a Vallelaghi al Censimento 2011](#), rilevata il giorno 9 ottobre 2011, è risultata composta da 4.798 individui, mentre alle Anagrafi comunali ne risultavano registrati 4.841. Si è, dunque, verificata una differenza negativa fra *popolazione censita* e *popolazione anagrafica* pari a 43 unità (-0,89%).

Il confronto dei dati della popolazione residente dal 2018 con le serie storiche precedenti (2001-2011 e 2011-2017) è possibile soltanto con operazioni di **ricostruzione intercensuaria** della popolazione residente.

Variazione percentuale della popolazione

Le variazioni annuali della popolazione di Vallelaghi espresse in percentuale a confronto con le variazioni della popolazione della provincia autonoma di Trento e della regione Trentino-Alto Adige.

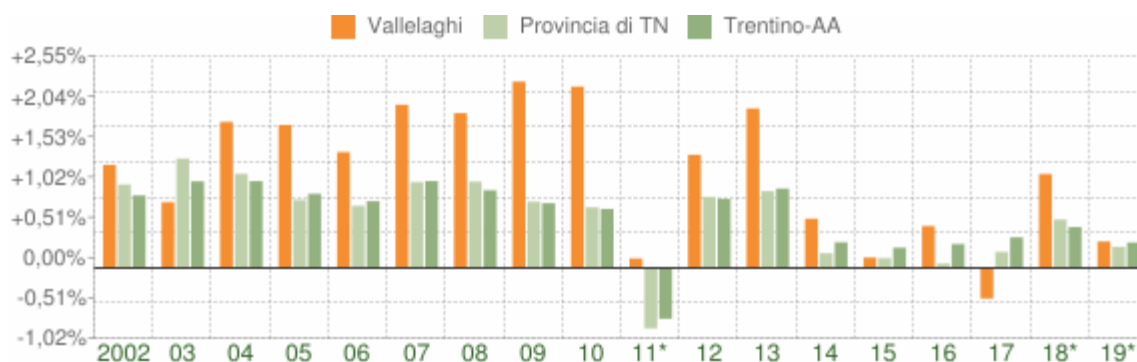

Variazione percentuale della popolazione

COMUNE DI VALLELAGHI (TN) - Dati ISTAT al 31 dicembre di ogni anno - Elaborazione TUTTITALIA.IT

(*) post-censimento

Movimento naturale della popolazione

Il movimento naturale della popolazione in un anno è determinato dalla differenza fra le nascite ed i decessi ed è detto anche **saldo naturale**. Le due linee del grafico in basso riportano l'andamento delle nascite e dei decessi negli ultimi anni. L'andamento del saldo naturale è visualizzato dall'area compresa fra le due linee.

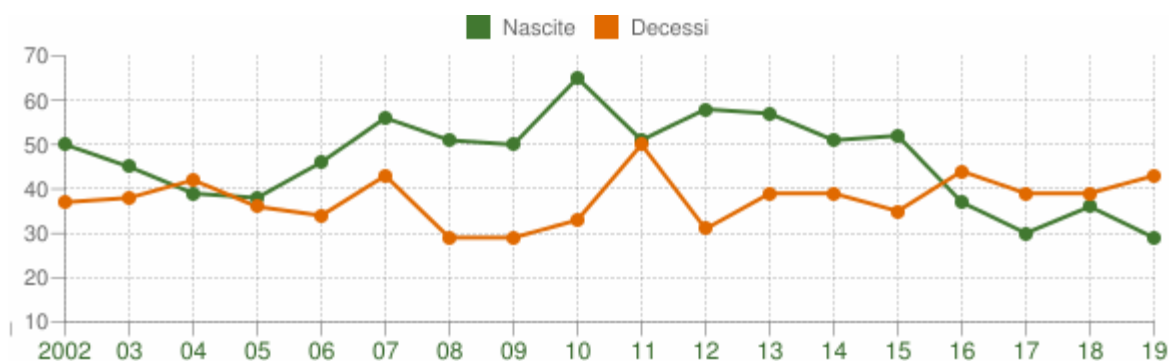

Movimento naturale della popolazione

COMUNE DI VALLELAGHI (TN) - Dati ISTAT (bilancio demografico 1 gen-31 dic) - Elaborazione TUTTITALIA.IT

La tabella seguente riporta il dettaglio delle nascite e dei decessi dal 2002 al 2019. Vengono riportate anche le righe con i dati ISTAT rilevati in anagrafe prima e dopo il censimento 2011 della popolazione.

| Anno | Bilancio demografico | Nascite | Variaz. | Decessi | Variaz. | Saldo Naturale |
|---------------------|-----------------------|---------|---------|---------|---------|----------------|
| 2002 | 1 gennaio-31 dicembre | 50 | - | 37 | - | +13 |
| 2003 | 1 gennaio-31 dicembre | 45 | -5 | 38 | +1 | +7 |
| 2004 | 1 gennaio-31 dicembre | 39 | -6 | 42 | +4 | -3 |
| 2005 | 1 gennaio-31 dicembre | 38 | -1 | 36 | -6 | +2 |
| 2006 | 1 gennaio-31 dicembre | 46 | +8 | 34 | -2 | +12 |
| 2007 | 1 gennaio-31 dicembre | 56 | +10 | 43 | +9 | +13 |
| 2008 | 1 gennaio-31 dicembre | 51 | -5 | 29 | -14 | +22 |
| 2009 | 1 gennaio-31 dicembre | 50 | -1 | 29 | 0 | +21 |
| 2010 | 1 gennaio-31 dicembre | 65 | +15 | 33 | +4 | +32 |
| 2011 ⁽¹⁾ | 1 gennaio-8 ottobre | 41 | -24 | 43 | +10 | -2 |
| 2011 ⁽²⁾ | 9 ottobre-31 dicembre | 10 | -31 | 7 | -36 | +3 |
| 2011 ⁽³⁾ | 1 gennaio-31 dicembre | 51 | -14 | 50 | +17 | +1 |
| 2012 | 1 gennaio-31 dicembre | 58 | +7 | 31 | -19 | +27 |
| 2013 | 1 gennaio-31 dicembre | 57 | -1 | 39 | +8 | +18 |
| 2014 | 1 gennaio-31 dicembre | 51 | -6 | 39 | 0 | +12 |
| 2015 | 1 gennaio-31 dicembre | 52 | +1 | 35 | -4 | +17 |
| 2016 | 1 gennaio-31 dicembre | 37 | -15 | 44 | +9 | -7 |

| | | | | | |
|--------------|--------------------------|----|----|----|-----|
| 2017 | 1 gennaio-31 dicembre 30 | -7 | 39 | -5 | -9 |
| 2018* | 1 gennaio-31 dicembre 36 | +6 | 39 | 0 | -3 |
| 2019* | 1 gennaio-31 dicembre 29 | -7 | 43 | +4 | -14 |

(¹) bilancio demografico pre-censimento 2011 (dal 1 gennaio al 8 ottobre)

(²) bilancio demografico post-censimento 2011 (dal 9 ottobre al 31 dicembre)

(³) bilancio demografico 2011 (dal 1 gennaio al 31 dicembre). È la somma delle due righe precedenti.

(*) popolazione da censimento con interruzione della serie storica

Flusso migratorio della popolazione

Il grafico in basso visualizza il numero dei trasferimenti di residenza da e verso il comune di Valleglaghi negli ultimi anni. I trasferimenti di residenza sono riportati come **iscritti** e **cancellati** dall'Anagrafe del comune.

Fra gli iscritti, sono evidenziati con colore diverso i trasferimenti di residenza da altri comuni, quelli dall'estero e quelli dovuti per altri motivi (ad esempio per rettifiche amministrative).

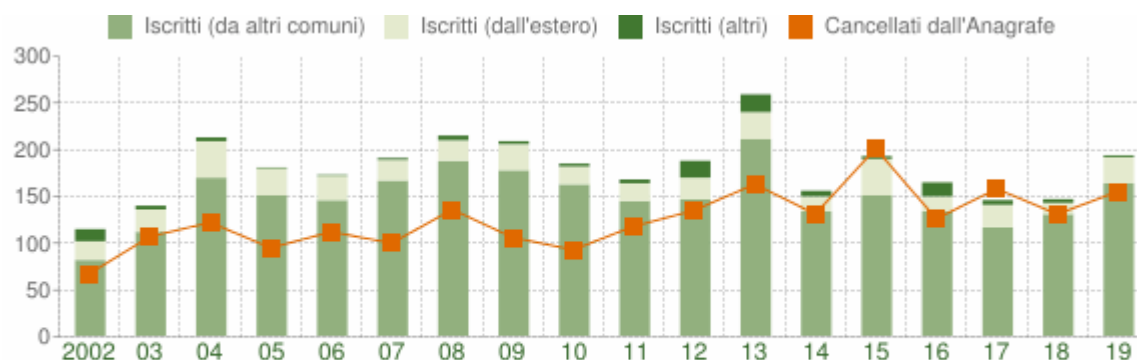

Flusso migratorio della popolazione

COMUNE DI VALLELAGHI (TN) - Dati ISTAT (bilancio demografico 1 gen-31 dic) - Elaborazione TUTTITALIA.IT

La tabella seguente riporta il dettaglio del comportamento migratorio dal 2002 al 2019. Vengono riportate anche le righe con i dati ISTAT rilevati in anagrafe prima e dopo il censimento 2011 della popolazione.

| Anno 1 gen-31 dic | Iscritti | | | Cancellati | | | Saldo Migratorio con l'estero | Saldo Migratorio totale |
|----------------------|--------------------|--------------|--------------------------|---------------------|---------------|--------------------------|--|----------------------------|
| | DA altri comuni | DA estero | altri iscritti (a) | PER altri comuni | PER estero | altri cancell. (a) | | |
| 2002 | 81 | 20 | 13 | 65 | 1 | 1 | +19 | +47 |
| 2003 | 111 | 24 | 4 | 103 | 2 | 2 | +22 | +32 |
| 2004 | 169 | 39 | 4 | 116 | 0 | 6 | +39 | +90 |
| 2005 | 150 | 29 | 1 | 86 | 2 | 7 | +27 | +85 |
| 2006 | 145 | 26 | 1 | 102 | 0 | 10 | +26 | +60 |
| 2007 | 166 | 22 | 2 | 96 | 1 | 3 | +21 | +90 |
| 2008 | 187 | 22 | 5 | 121 | 13 | 2 | +9 | +78 |
| 2009 | 177 | 28 | 3 | 96 | 2 | 8 | +26 | +102 |

| | | | | | | | | |
|----------------------------|-----|----|----|-----|----|----|-----|-----|
| 2010 | 162 | 19 | 3 | 83 | 3 | 7 | +16 | +91 |
| 2011 ⁽¹⁾ | 124 | 15 | 0 | 88 | 1 | 8 | +14 | +42 |
| 2011 ⁽²⁾ | 20 | 4 | 4 | 15 | 0 | 6 | +4 | +7 |
| 2011 ⁽³⁾ | 144 | 19 | 4 | 103 | 1 | 14 | +18 | +49 |
| 2012 | 146 | 23 | 18 | 115 | 5 | 15 | +18 | +52 |
| 2013 | 210 | 29 | 19 | 155 | 4 | 4 | +25 | +95 |
| 2014 | 133 | 16 | 6 | 120 | 6 | 5 | +10 | +24 |
| 2015 | 150 | 39 | 3 | 162 | 19 | 20 | +20 | -9 |
| 2016 | 133 | 16 | 15 | 117 | 8 | 1 | +8 | +38 |
| 2017 | 116 | 24 | 5 | 144 | 7 | 7 | +17 | -13 |
| 2018* | 130 | 12 | 4 | 114 | 6 | 11 | +6 | +15 |
| 2019* | 163 | 28 | 2 | 137 | 11 | 7 | +17 | +38 |

(a) sono le iscrizioni/cancellazioni in Anagrafe dovute a rettifiche amministrative.

(¹) bilancio demografico pre-censimento 2011 (dal 1 gennaio al 8 ottobre)

(²) bilancio demografico post-censimento 2011 (dal 9 ottobre al 31 dicembre)

(³) bilancio demografico 2011 (dal 1 gennaio al 31 dicembre). È la somma delle due righe precedenti.

(*) popolazione da censimento con interruzione della serie storica

Il grafico in basso, detto Piramide delle Età, rappresenta la distribuzione della popolazione residente a Vallegghi per età, sesso e stato civile al 1° gennaio 2020. I dati tengono conto dei risultati del Censimento permanente della popolazione.

La popolazione è riportata per classi quinquennali di età sull'asse Y, mentre sull'asse X sono riportati due grafici a barre a specchio con i maschi (a sinistra) e le femmine (a destra). I diversi colori evidenziano la distribuzione della popolazione per stato civile: celibi e nubili, coniugati, vedovi e divorziati.

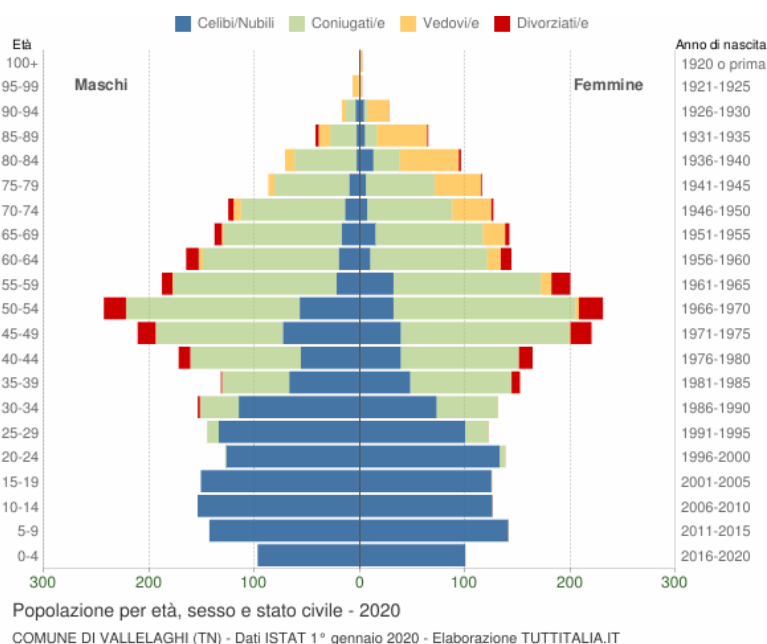

In generale, la **forma** di questo tipo di grafico dipende dall'andamento demografico di una popolazione, con variazioni visibili in periodi di forte crescita demografica o di cali delle nascite per guerre o altri eventi.

In Italia ha avuto la forma simile ad una **piramide** fino agli anni '60, cioè fino agli anni del boom demografico.

Gli individui in unione civile, quelli non più uniti civilmente per scioglimento dell'unione e quelli non più uniti civilmente per decesso del partner sono stati sommati rispettivamente agli stati civili 'coniugati\', 'divorziati\' e 'vedovi\'.

Distribuzione della popolazione 2020 - Vallelaghi

| Età | Celibi /Nubili | Coniugati /e | Vedovi /e | Divorziati /e | Maschi | Femmine | Totale | |
|--------------|-------------------|-----------------|--------------|------------------|--------------|--------------|------------|------|
| | | | | | | | % | |
| 0-4 | 197 | 0 | 0 | 0 | 97 49,2% | 100 50,8% | 197 | 3,8% |
| 5-9 | 284 | 0 | 0 | 0 | 143 50,4% | 141 49,6% | 284 | 5,5% |
| 10-14 | 280 | 0 | 0 | 0 | 154 55,0% | 126 45,0% | 280 | 5,4% |
| 15-19 | 276 | 0 | 0 | 0 | 151 54,7% | 125 45,3% | 276 | 5,4% |
| 20-24 | 260 | 6 | 0 | 0 | 128 48,1% | 138 51,9% | 266 | 5,2% |
| 25-29 | 234 | 33 | 0 | 0 | 145 54,3% | 122 45,7% | 267 | 5,2% |
| 30-34 | 188 | 95 | 0 | 2 | 154 54,0% | 131 46,0% | 285 | 5,5% |
| 35-39 | 115 | 160 | 0 | 9 | 132 46,5% | 152 53,5% | 284 | 5,5% |
| 40-44 | 95 | 217 | 0 | 24 | 172 51,2% | 164 48,8% | 336 | 6,5% |
| 45-49 | 112 | 281 | 1 | 37 | 211 49,0% | 220 51,0% | 431 | 8,4% |
| 50-54 | 89 | 338 | 3 | 44 | 243 51,3% | 231 48,7% | 474 | 9,2% |
| 55-59 | 54 | 295 | 11 | 28 | 188 48,5% | 200 51,5% | 388 | 7,5% |
| 60-64 | 30 | 240 | 17 | 22 | 165 53,4% | 144 46,6% | 309 | 6,0% |

| | | | | | | | | |
|---------------|--------------|--------------|------------|------------|------------------------|------------------------|--------------|---------------|
| 65-69 | 32 | 214 | 23 | 11 | 138 49,3% | 142 50,7% | 280 | 5,4% |
| 70-74 | 21 | 180 | 44 | 7 | 125 49,6% | 127 50,4% | 252 | 4,9% |
| 75-79 | 16 | 136 | 50 | 1 | 87 42,9% | 116 57,1% | 203 | 3,9% |
| 80-84 | 16 | 84 | 65 | 2 | 71 42,5% | 96 57,5% | 167 | 3,2% |
| 85-89 | 8 | 36 | 59 | 4 | 42 39,3% | 65 60,7% | 107 | 2,1% |
| 90-94 | 8 | 12 | 25 | 0 | 17 37,8% | 28 62,2% | 45 | 0,9% |
| 95-99 | 0 | 1 | 8 | 0 | 7 77,8% | 2 22,2% | 9 | 0,2% |
| 100+ | 0 | 0 | 2 | 0 | 0 0,0% | 2 100,0% | 2 | 0,0% |
| Totale | 2.315 | 2.328 | 308 | 191 | 2.570 50,0% | 2.572 50,0% | 5.142 | 100,0% |

Struttura della popolazione dal 2002 al 2020

L'analisi della struttura per età di una popolazione considera tre fasce di età: **giovani** 0-14 anni, **adulti** 15-64 anni e **anziani** 65 anni ed oltre. In base alle diverse proporzioni fra tali fasce di età, la struttura di una popolazione viene definita di tipo *progressiva*, *stazionaria* o *regressiva* a seconda che la popolazione giovane sia maggiore, equivalente o minore di quella anziana.

Lo studio di tali rapporti è importante per valutare alcuni impatti sul sistema sociale, ad esempio sul sistema lavorativo o su quello sanitario.

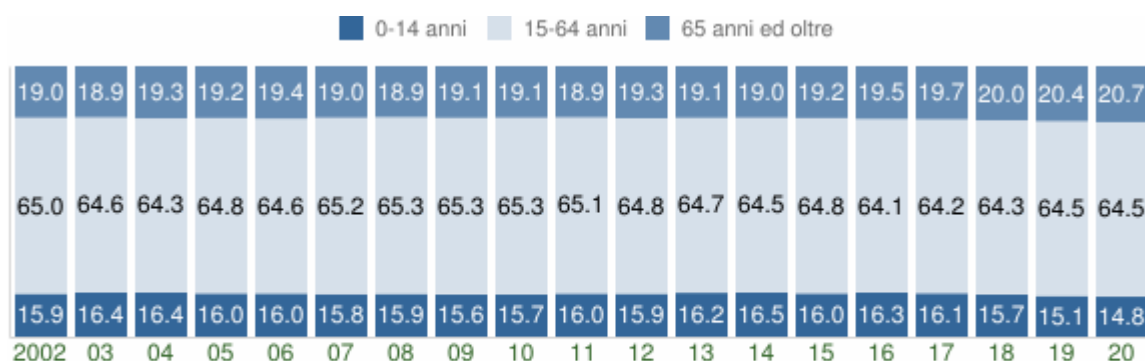

Struttura per età della popolazione (valori %)

COMUNE DI VALLELAGHI (TN) - Dati ISTAT al 1° gennaio di ogni anno - Elaborazione TUTTITALIA.IT

| Anno 1° gennaio | 0-14 anni | 15-64 anni | 65+ anni | Totale residenti | Età media |
|--------------------|-----------|------------|----------|---------------------|-------------|
| 2002 | 638 | 2.606 | 763 | 4.007 | 41,9 |
| 2003 | 668 | 2.628 | 771 | 4.067 | 41,9 |
| 2004 | 675 | 2.639 | 792 | 4.106 | 42,0 |
| 2005 | 673 | 2.716 | 804 | 4.193 | 42,1 |

| | | | | | |
|--------------|-----|-------|-------|-------|-------------|
| 2006 | 686 | 2.763 | 831 | 4.280 | 42,2 |
| 2007 | 687 | 2.836 | 829 | 4.352 | 42,1 |
| 2008 | 707 | 2.907 | 841 | 4.455 | 42,1 |
| 2009 | 712 | 2.972 | 871 | 4.555 | 42,3 |
| 2010 | 734 | 3.052 | 892 | 4.678 | 42,4 |
| 2011 | 768 | 3.123 | 910 | 4.801 | 42,3 |
| 2012 | 766 | 3.116 | 926 | 4.808 | 42,5 |
| 2013 | 794 | 3.160 | 933 | 4.887 | 42,4 |
| 2014 | 823 | 3.225 | 952 | 5.000 | 42,4 |
| 2015 | 808 | 3.261 | 967 | 5.036 | 42,7 |
| 2016 | 824 | 3.235 | 985 | 5.044 | 42,9 |
| 2017 | 817 | 3.259 | 999 | 5.075 | 43,1 |
| 2018 | 791 | 3.250 | 1.012 | 5.053 | 43,5 |
| 2019* | 774 | 3.304 | 1.044 | 5.122 | 43,8 |
| 2020* | 761 | 3.316 | 1.065 | 5.142 | 44,1 |

(*) popolazione da censimento con interruzione della serie storica

Indicatori demografici

Principali indici demografici calcolati sulla popolazione residente a Vallelaghi.

| Anno | Indice di vecchiaia | Indice di dipendenza strutturale | Indice di ricambio della popolazione attiva | Indice di struttura della popolazione attiva | Indice di carico di figli per donna feconda | Indice di natalità (x 1.000 ab.) | Indice di mortalità (x 1.000 ab.) |
|-------------|------------------------|--|---|--|---|--|---|
| | 1° gennaio | 1° gennaio | 1° gennaio | 1° gennaio | 1° gennaio | 1 gen-31 dic | 1 gen-31 dic |
| 2002 | 119,6 | 53,8 | 143,4 | 93,8 | 23,4 | 12,4 | 9,2 |
| 2003 | 115,4 | 54,8 | 153,5 | 95,8 | 25,2 | 11,0 | 9,3 |
| 2004 | 117,3 | 55,6 | 146,7 | 98,9 | 25,5 | 9,4 | 10,1 |
| 2005 | 119,5 | 54,4 | 120,2 | 102,8 | 22,6 | 9,0 | 8,5 |
| 2006 | 121,1 | 54,9 | 111,5 | 105,6 | 22,1 | 10,7 | 7,9 |
| 2007 | 120,7 | 53,5 | 102,6 | 108,8 | 22,2 | 12,7 | 9,8 |
| 2008 | 119,0 | 53,3 | 98,8 | 114,2 | 23,4 | 11,3 | 6,4 |
| 2009 | 122,3 | 53,3 | 98,0 | 115,8 | 23,4 | 10,8 | 6,3 |
| 2010 | 121,5 | 53,3 | 109,4 | 118,0 | 23,8 | 13,7 | 7,0 |
| 2011 | 118,5 | 53,7 | 108,6 | 120,7 | 25,3 | 10,6 | 10,4 |
| 2012 | 120,9 | 54,3 | 109,0 | 126,1 | 24,5 | 12,0 | 6,4 |
| 2013 | 117,5 | 54,7 | 114,7 | 130,7 | 25,0 | 11,5 | 7,9 |
| 2014 | 115,7 | 55,0 | 111,5 | 131,0 | 25,2 | 10,2 | 7,8 |
| 2015 | 119,7 | 54,4 | 108,1 | 138,0 | 24,9 | 10,3 | 6,9 |
| 2016 | 119,5 | 55,9 | 116,9 | 142,1 | 25,0 | 7,3 | 8,7 |
| 2017 | 122,3 | 55,7 | 118,1 | 141,6 | 24,2 | 5,9 | 7,7 |
| 2018 | 127,9 | 55,5 | 108,6 | 141,5 | 21,5 | 7,1 | 7,7 |
| 2019 | 134,9 | 55,0 | 105,6 | 142,2 | 19,9 | 5,7 | 8,4 |
| 2020 | 139,9 | 55,1 | 112,0 | 140,6 | 18,7 | - | - |

Glossario

Indice di vecchiaia

Rappresenta il grado di invecchiamento di una popolazione. È il rapporto percentuale tra il numero degli ultrassessantacinquenni ed il numero dei giovani fino ai 14 anni. *Ad esempio, nel 2020 l'indice di vecchiaia per il comune di Vallegghi dice che ci sono 139,9 anziani ogni 100 giovani.*

Indice di dipendenza strutturale

Rappresenta il carico sociale ed economico della popolazione non attiva (0-14 anni e 65 anni ed oltre) su quella attiva (15-64 anni). *Ad esempio, teoricamente, a Vallegghi nel 2020 ci sono 55,1 individui a carico, ogni 100 che lavorano.*

Indice di ricambio della popolazione attiva

Rappresenta il rapporto percentuale tra la fascia di popolazione che sta per andare in pensione (60-64 anni) e quella che sta per entrare nel mondo del lavoro (15-19 anni). La popolazione attiva è tanto più giovane quanto più l'indicatore è minore di 100. *Ad esempio, a Vallegghi nel 2020 l'indice di ricambio è 112,0 e significa che la popolazione in età lavorativa è abbastanza anziana.*

Indice di struttura della popolazione attiva

Rappresenta il grado di invecchiamento della popolazione in età lavorativa. È il rapporto percentuale tra la parte di popolazione in età lavorativa più anziana (40-64 anni) e quella più giovane (15-39 anni).

Carico di figli per donna feconda

È il rapporto percentuale tra il numero dei bambini fino a 4 anni ed il numero di donne in età feconda (15-49 anni). Stima il carico dei figli in età prescolare per le mamme lavoratrici.

Indice di natalità

Rappresenta il numero medio di nascite in un anno ogni mille abitanti.

Indice di mortalità

Rappresenta il numero medio di decessi in un anno ogni mille abitanti.

Età media

È la media delle età di una popolazione, calcolata come il rapporto tra la somma delle età di tutti gli individui e il numero della popolazione residente. Da non confondere con l'aspettativa di vita di una popolazione.

Popolazione per classi di età scolastica 2020

Distribuzione della popolazione di **Vallegghi** per classi di età da 0 a 18 anni al 1° gennaio 2020. I dati tengono conto dei risultati del Censimento permanente della popolazione. Elaborazioni su dati ISTAT.

Il grafico in basso riporta la potenziale utenza per l'anno scolastico **2020/2021** le [scuole di Vallegghi](#), evidenziando con colori diversi i differenti cicli scolastici (asilo nido, scuola dell'infanzia, scuola primaria, scuola secondaria di I e II grado) e gli individui con cittadinanza straniera.

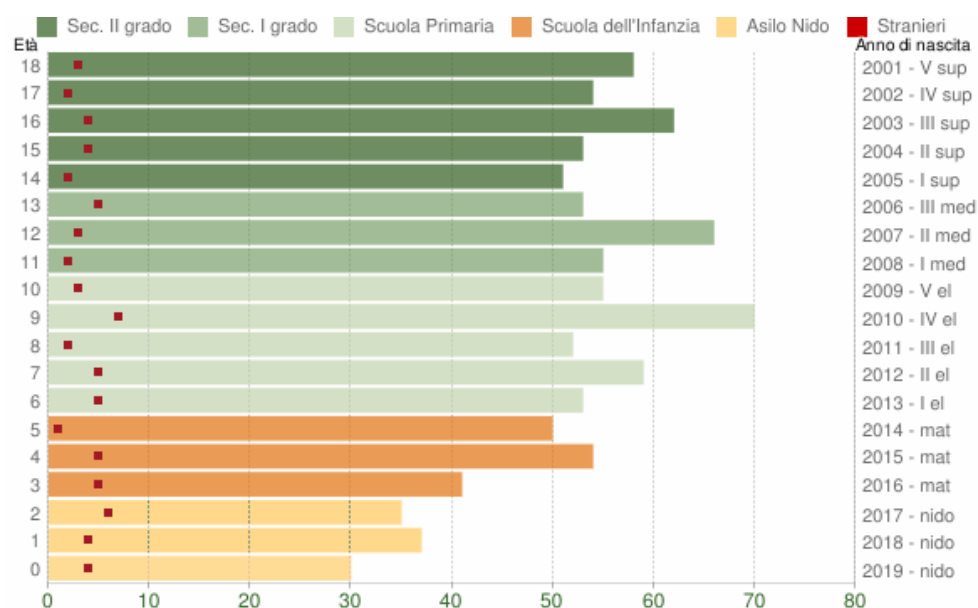

Popolazione per età scolastica - 2020

COMUNE DI VALLELAGHI (TN) - Dati ISTAT 1° gennaio 2020 - Elaborazione TUTTITALIA.IT

Distribuzione della popolazione per età scolastica 2020

| Età | Totale Maschi | Totale Femmine | Totale Maschi+Femmine | di cui stranieri | | | |
|-----|------------------|-------------------|--------------------------|------------------|---------|-----|-------|
| | | | | Maschi | Femmine | M+F | % |
| 0 | 18 | 12 | 30 | 3 | 1 | 4 | 13,3% |
| 1 | 14 | 23 | 37 | 1 | 3 | 4 | 10,8% |
| 2 | 19 | 16 | 35 | 2 | 4 | 6 | 17,1% |
| 3 | 19 | 22 | 41 | 1 | 4 | 5 | 12,2% |
| 4 | 27 | 27 | 54 | 1 | 4 | 5 | 9,3% |
| 5 | 24 | 26 | 50 | 1 | 0 | 1 | 2,0% |
| 6 | 31 | 22 | 53 | 4 | 1 | 5 | 9,4% |
| 7 | 29 | 30 | 59 | 2 | 3 | 5 | 8,5% |
| 8 | 25 | 27 | 52 | 1 | 1 | 2 | 3,8% |
| 9 | 34 | 36 | 70 | 2 | 5 | 7 | 10,0% |
| 10 | 33 | 22 | 55 | 3 | 0 | 3 | 5,5% |
| 11 | 23 | 32 | 55 | 1 | 1 | 2 | 3,6% |
| 12 | 33 | 33 | 66 | 0 | 3 | 3 | 4,5% |
| 13 | 30 | 23 | 53 | 2 | 3 | 5 | 9,4% |
| 14 | 35 | 16 | 51 | 1 | 1 | 2 | 3,9% |
| 15 | 30 | 23 | 53 | 1 | 3 | 4 | 7,5% |
| 16 | 33 | 29 | 62 | 3 | 1 | 4 | 6,5% |
| 17 | 29 | 25 | 54 | 2 | 0 | 2 | 3,7% |
| 18 | 29 | 29 | 58 | 1 | 2 | 3 | 5,2% |

Cittadini stranieri Valledaghi 2019

Popolazione straniera residente a **Valledaghi** al 31 dicembre 2019. I dati tengono conto dei risultati del Censimento permanente della popolazione. Sono considerati cittadini stranieri le persone di cittadinanza non italiana aventi dimora abituale in Italia.

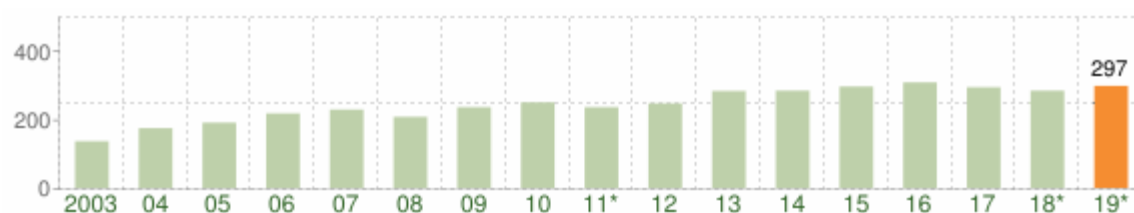

Andamento della popolazione con cittadinanza straniera - 2019

COMUNE DI VALLELAGHI (TN) - Dati ISTAT 31 dicembre 2019 - Elaborazione TUTTITALIA.IT

(*) post-censimento

Distribuzione per area geografica di cittadinanza

Gli stranieri residenti a Valledaghi al 31 dicembre 2019 sono **297** e rappresentano il 5,8% della popolazione residente.

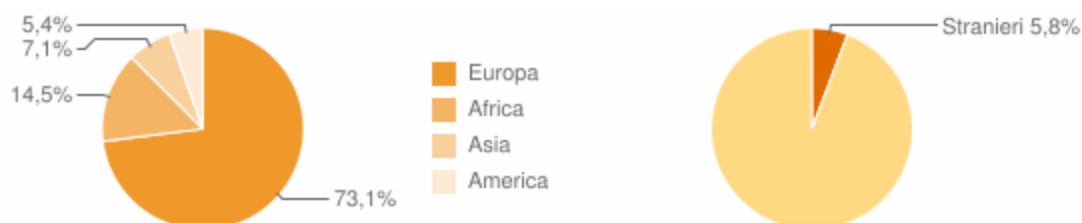

La comunità straniera più numerosa è quella proveniente dalla **Romania** con il 30,3% di tutti gli stranieri presenti sul territorio, seguita dalla **Moldavia** (15,8%) e dall'**Albania** (7,4%).

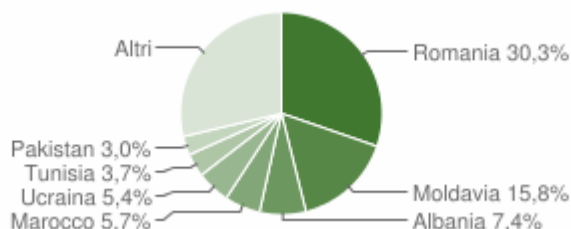

Paesi di provenienza

Segue il dettaglio dei paesi di provenienza dei cittadini stranieri residenti divisi per continente di appartenenza ed ordinato per numero di residenti.

| EUROPA | | Area | Maschi | Femmine | Totale | % |
|------------------------------------|-------------------------|------|--------|---------|--------|--------|
| Romania | Unione Europea | | 34 | 56 | 90 | 30,30% |
| Moldavia | Europa centro orientale | | 20 | 27 | 47 | 15,82% |
| Albania | Europa centro orientale | | 13 | 9 | 22 | 7,41% |
| Ucraina | Europa centro orientale | | 4 | 12 | 16 | 5,39% |
| Macedonia del Nord | Europa centro orientale | | 3 | 6 | 9 | 3,03% |
| Bulgaria | Unione Europea | | 1 | 4 | 5 | 1,68% |
| Portogallo | Unione Europea | | 3 | 2 | 5 | 1,68% |
| Regno Unito | Unione Europea | | 1 | 4 | 5 | 1,68% |
| Germania | Unione Europea | | 1 | 4 | 5 | 1,68% |
| Ungheria | Unione Europea | | 0 | 2 | 2 | 0,67% |

| | | | | | |
|--------------------------------------|-------------------------|----|-----|-----|--------|
| Federazione Russa | Europa centro orientale | 0 | 2 | 2 | 0,67% |
| Croazia | Unione Europea | 0 | 2 | 2 | 0,67% |
| Repubblica di Serbia | Europa centro orientale | 1 | 0 | 1 | 0,34% |
| Repubblica Ceca | Unione Europea | 0 | 1 | 1 | 0,34% |
| Svizzera | Altri paesi europei | 1 | 0 | 1 | 0,34% |
| Spagna | Unione Europea | 0 | 1 | 1 | 0,34% |
| Paesi Bassi | Unione Europea | 0 | 1 | 1 | 0,34% |
| Grecia | Unione Europea | 1 | 0 | 1 | 0,34% |
| Francia | Unione Europea | 0 | 1 | 1 | 0,34% |
| Totale Europa | | 83 | 134 | 217 | 73,06% |

| AFRICA | Area | Maschi | Femmine | Totale | % |
|-------------------------|-----------------------|--------|---------|--------|--------|
| Marocco | Africa settentrionale | 8 | 9 | 17 | 5,72% |
| Tunisia | Africa settentrionale | 8 | 3 | 11 | 3,70% |
| Senegal | Africa occidentale | 3 | 3 | 6 | 2,02% |
| Algeria | Africa settentrionale | 0 | 3 | 3 | 1,01% |
| Nigeria | Africa occidentale | 1 | 2 | 3 | 1,01% |
| Gambia | Africa occidentale | 2 | 0 | 2 | 0,67% |
| Togo | Africa occidentale | 1 | 0 | 1 | 0,34% |
| Totale Africa | | 23 | 20 | 43 | 14,48% |

| ASIA | Area | Maschi | Femmine | Totale | % |
|----------------------------|-------------------------|--------|---------|--------|-------|
| Pakistan | Asia centro meridionale | 6 | 3 | 9 | 3,03% |
| India | Asia centro meridionale | 5 | 4 | 9 | 3,03% |
| Bangladesh | Asia centro meridionale | 2 | 0 | 2 | 0,67% |
| Georgia | Asia occidentale | 0 | 1 | 1 | 0,34% |
| Totale Asia | | 13 | 8 | 21 | 7,07% |

| AMERICA | Area | Maschi | Femmine | Totale | % |
|---------------------------------------|----------------------------|--------|---------|--------|-------|
| Colombia | America centro meridionale | 3 | 4 | 7 | 2,36% |
| Bolivia | America centro meridionale | 1 | 2 | 3 | 1,01% |
| Brasile | America centro meridionale | 0 | 2 | 2 | 0,67% |
| Stati Uniti d'America | America settentrionale | 0 | 1 | 1 | 0,34% |
| Cuba | America centro meridionale | 0 | 1 | 1 | 0,34% |
| Ecuador | America centro meridionale | 0 | 1 | 1 | 0,34% |
| Perù | America centro meridionale | 0 | 1 | 1 | 0,34% |
| Totale America | | 4 | 12 | 16 | 5,39% |

| | Maschi | Femmine | Totale | % |
|------------------|--------|---------|--------|---------|
| TOTALE STRANIERI | 123 | 174 | 297 | 100,00% |

Distribuzione della popolazione straniera per età e sesso

In basso è riportata la **piramide delle età** con la distribuzione della popolazione straniera residente a Vallelaghi per età e sesso al 1° gennaio 2020 su dati ISTAT.

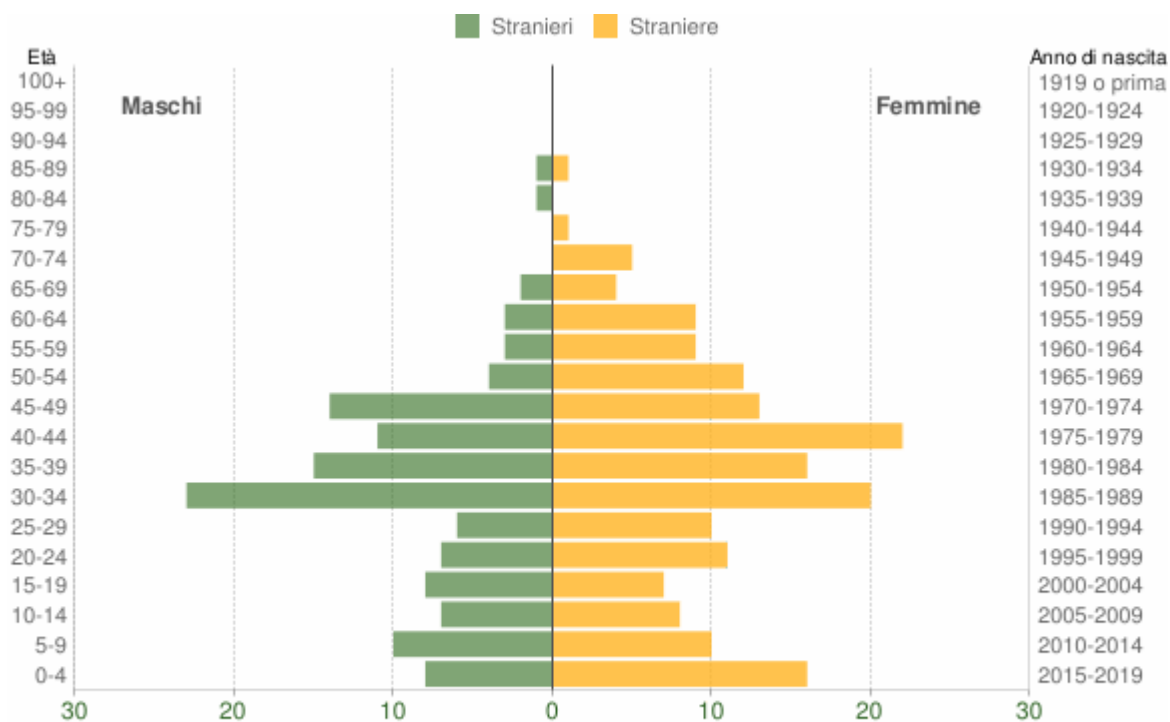

Popolazione per cittadinanza straniera per età e sesso - 2020

COMUNE DI VALLELAGHI (TN) - Dati ISTAT 1° gennaio 2020 - Elaborazione TUTTITALIA.IT

| Età | Stranieri | | | |
|--------|-----------|---------|--------|-------|
| | Maschi | Femmine | Totale | % |
| 0-4 | 8 | 16 | 24 | 8,1% |
| 5-9 | 10 | 10 | 20 | 6,7% |
| 10-14 | 7 | 8 | 15 | 5,1% |
| 15-19 | 8 | 7 | 15 | 5,1% |
| 20-24 | 7 | 11 | 18 | 6,1% |
| 25-29 | 6 | 10 | 16 | 5,4% |
| 30-34 | 23 | 20 | 43 | 14,5% |
| 35-39 | 15 | 16 | 31 | 10,4% |
| 40-44 | 11 | 22 | 33 | 11,1% |
| 45-49 | 14 | 13 | 27 | 9,1% |
| 50-54 | 4 | 12 | 16 | 5,4% |
| 55-59 | 3 | 9 | 12 | 4,0% |
| 60-64 | 3 | 9 | 12 | 4,0% |
| 65-69 | 2 | 4 | 6 | 2,0% |
| 70-74 | 0 | 5 | 5 | 1,7% |
| 75-79 | 0 | 1 | 1 | 0,3% |
| 80-84 | 1 | 0 | 1 | 0,3% |
| 85-89 | 1 | 1 | 2 | 0,7% |
| 90-94 | 0 | 0 | 0 | 0,0% |
| 95-99 | 0 | 0 | 0 | 0,0% |
| 100+ | 0 | 0 | 0 | 0,0% |
| Totale | 123 | 174 | 297 | 100% |

[SCHEDA IG 4](#)

[INDICE](#)

Censimento delle persone non autosufficienti

[INDICE SEZIONE 1](#)

Censimento delle persone non autosufficienti

Per persone non autosufficienti devono intendersi le persone disabili, o con ridotta autonomia e/o che necessitano in continuo di supporto da apparecchiature medicali. Queste persone devono essere oggetto d'**attenzione privilegiata** in caso di pericolo e quindi d'eventuale evacuazione da una determinata area/edificio.

Altro criterio d'attenzione può essere considerata la fascia d'età sopra gli 80 anni e sotto i 9 anni:

474 residenti hanno un'età pari o inferiore ai 9 anni;

385 residenti hanno un'età pari o superiore agli 80 anni;

pertanto in fase di evacuazione e gestione dell'emergenza necessitano di un'attenzione privilegiata almeno **859** persone.

DATI DA SERVIZIO/UFFICIO ANAGRAFE/APSS etc...

I dati dovrebbero essere eventualmente associabili in via informatica alla cartografia. Il dato associato deve riferirsi solo all'ubicazione mediante georeferenziazione del numero civico della persona non autosufficiente e non dei dati sensibili che saranno gestiti direttamente dall'Azienda Provinciale per i Servizi Sanitari.

Allegare alla carta una scheda descrittiva.

Eventualmente inserire in una scheda i soli dati residenziali delle persone da tutelare.

I presenti dati devono essere tutelati in ogni modo; questo al fine di evitare divulgazioni non consentite dalle vigenti norme sulla tutela della privacy.

| FRAZIONE | INDIRIZZO | ANNO DI NASCITA |
|----------|-------------------------------|-----------------|
| TERLAGO | V. A. DEGASPERI TERLAGO,14 | 1954 |
| | V. A. DEGASPERI TERLAGO,16 | 1967 |
| | V. A. DEGASPERI TERLAGO,16 | 1958 |
| | V. A. DEGASPERI TERLAGO,20 | 1964 |
| | V. A. DEGASPERI TERLAGO,24 | 1979 |
| | V. A. DEGASPERI TERLAGO,24 1F | 1994 |
| | V. A. DEGASPERI TERLAGO,25 E | 1957 |
| | V. A. DEGASPERI TERLAGO,27 A | 1960 |
| | V. A. DEGASPERI TERLAGO,27 B | 2014 |
| | V. A. DEGASPERI TERLAGO,38 B | 1958 |
| | V. A. DEGASPERI TERLAGO,9 | 1937 |
| | V. AI BARCHI TERLAGO,12 | 1953 |
| | V. AL CASTAGNAR TERLAGO,18 | 1935 |
| | V. AL CASTEL TERLAGO,2 | 1935 |
| | V. DEI MOLINI TERLAGO,8 | 1954 |
| | P.ZA C. BATTISTI TERLAGO,2 | 1943 |
| | V. DI BRAIDON TERLAGO,13 B | 1955 |

| | | |
|---|--|-------------|
| | V. DI BRAIDON TERLAGO,36 B | 1937 |
| | V. DI TORCHIO TERLAGO,2 | 1948 |
| | V. FIES TERLAGO,14 | 1943 |
| | V. F.LLI NEGRIOLLI TERLAGO,19 | 1947 |
| | V. F.LLI NEGRIOLLI TERLAGO,20 | 1972 |
| | V. G. MARCONI TERLAGO,5 | 1974 |
| | V. DEFANT,3/2 | 1938 |
| | V. DEGASPERI,20 | 1943 |
| | V. OMIGO TERLAGO,11 | 1953 |
| | V. OMIGO TERLAGO,11 | 1927 |
| | V. L. DEFANT TERLAGO,2 | 1931 |
| | V. PINE TERLAGO,13 | 2005 |
| | V. PINE TERLAGO,19 | 1935 |
| | V. PINE TERLAGO,31 | 1942 |
| | V. PINE TERLAGO,33 | 1937 |
| | V. DELLA FILANDA,3 | 1969 |
| | V. DELLA MADONNINA TERLAGO,11 | 2005 |
| MONTE TERLAGO LE VALLENE | S.DA DEI LAGHI DI LAMAR MONTE TERLAGO,22 C | 1934 |
| | S.DA DEI LAGHI DI LAMAR MONTE TERLAGO,7 | 1934 |
| | S.DA DELLA PAGANELLA MONTE TERLAGO,2 E | 1955 |
| | S.DA DELLA PAGANELLA MONTE TERLAGO,27 | 1957 |
| | S.DA DELLA PAGANELLA MONTE TERLAGO,34 | 1938 |
| | S.DA DELLA PAGANELLA MONTE TERLAGO,45 | 1973 |
| | S.DA DELLA PAGANELLA MONTE TERLAGO,45 | 1938 |
| | S.DA DELLA PAGANELLA MONTE TERLAGO,46 | 1961 |
| | S.DA DELLA PAGANELLA MONTE TERLAGO,8 | 1977 |
| | S.DA DELLA PAGANELLA MONTE TERLAGO,8 | 1921 |
| | V. AL MAS DEI PARISOI MONTE TERLAGO,15 | 1969 |
| | V. ALLA SELVA FAEDA MONTE TERLAGO,1 B | 1966 |
| | V. ALLA SELVA FAEDA MONTE TERLAGO,1 B | 1925 |
| | V. ALLA SELVA FAEDA,19 | 1961 |
| | V. DELLE VALENE MONTE TERLAGO,7 | 2016 |
| | V. DI CANOVA,18 | 2015 |
| | V. DI VALAR MONTE TERLAGO,16 | 1956 |
| | V. DI VALAR MONTE TERLAGO,24 | 1967 |
| | V. DI VALAR MONTE TERLAGO,9 | 2004 |
| | V. DI VALAR,8 | 1960 |
| | V. AI TONIOI MONTE TERLAGO,6 | 1962 |
| | V. L. CESARINI SFORZA MONTE TERLAGO,8 B | 1945 |
| COVELO | V. DI NAS COVELO,7 | 1940 |
| | V. DI NAS COVELO,9 | 1991 |
| | V. NINO POOLI COVELO,5 | 1940 |
| | V. PER ARIOL COVELO,17 | 1953 |
| | V. VILLA ALTA COVELO,11 | 1942 |
| | V. VILLA ALTA COVELO,14 | 1937 |
| | V. VILLA ALTA COVELO,17 | 1932 |
| | V. VILLA ALTA COVELO,2 | 1939 |
| | V. VILLA ALTA COVELO,30 | 1952 |



| | | |
|----------------|--------------------------|-------------|
| | V. VILLA ALTA COVELO,40 | 1970 |
| | V. VILLA ALTA COVELO,49 | 1929 |
| | V. VILLA ALTA COVELO,5 | 1925 |
| | V. VILLA ALTA COVELO,63 | 1929 |
| | V. VILLA ALTA COVELO,77 | 1935 |
| | V. VILLA ALTA,20 | 1939 |
| | V. VILLA BASSA COVELO,11 | 1952 |
| | V. VILLA BASSA COVELO,18 | 1943 |
| | V. VILLA BASSA COVELO,21 | 1944 |
| VEZZANO | V. CROZ VEZZANO,10 | 1981 |
| | V. CROZ VEZZANO,4 | 1948 |
| | V. DANTE VEZZANO,12 | 1940 |
| | V. DANTE VEZZANO,18 | 1954 |
| | V. DANTE VEZZANO,20 | 1926 |
| | V. DANTE VEZZANO,30 | 1929 |
| | V. BORGO VEZZANO,10 | 1935 |
| | V. DOSS VEZZANO,2 | 1952 |
| | V. DOSS VEZZANO,3 | 1937 |
| | V. DOSS VEZZANO,3 | 1929 |
| | V. NANGHEL VEZZANO,21 | 1948 |
| | V. NANGHEL VEZZANO,23 | 1941 |
| | V. NANGHEL VEZZANO,3 | 1942 |
| | V. NANGHEL VEZZANO,9 | 1924 |
| | V. NAZIONALE VEZZANO,1 | 1941 |
| | V. NAZIONALE,47/1 | 1945 |
| | V. ROMA VEZZANO,10 | 1961 |
| | V. ROMA VEZZANO,17 | 1945 |
| | V. ROMA VEZZANO,19 | 1966 |
| | V. ROMA VEZZANO,21 | 1964 |
| | V. ROMA VEZZANO,22 | 1946 |
| | V. ROMA VEZZANO,32 | 1931 |
| | V. ROMA VEZZANO,33 | 1949 |
| | V. ROMA VEZZANO,36 | 1948 |
| | V. ROMA VEZZANO,40 | 1941 |
| | V. ROMA VEZZANO,47 | 1969 |
| | V. ROMA VEZZANO,60 | 1989 |
| | V. ROMA VEZZANO,67 | 1947 |
| | V. ROMA VEZZANO,7 | 1932 |
| | V. ROMA VEZZANO,70 | 1970 |
| | V. ROMA VEZZANO,73 1 | 1988 |
| | V. ROMA VEZZANO,84 1 | 1941 |
| | V. ROMA,21 | 1954 |
| | V. ROMA,27/1 | 1937 |
| | V. ROMA,52 | 1987 |
| | V. ROMA,52 | 1954 |
| | V. PICAREL VEZZANO,1 | 1924 |
| | V. PICAREL VEZZANO,21 | 1945 |
| | V. PICAREL VEZZANO,23 | 1943 |

| | | |
|------------------|---------------------------------|-------------|
| | V. PICAREL VEZZANO,23 | 1938 |
| | V. PICAREL VEZZANO,37 | 1938 |
| | V. PICAREL VEZZANO,39 | 1965 |
| | V. PICAREL VEZZANO,39 | 1962 |
| | V. PICAREL VEZZANO,39 | 1945 |
| | V. PICAREL VEZZANO,41 | 1930 |
| | V. PICAREL,37 | 1940 |
| FRAVEGGIO | S.DA BELLAVISTA FRAVEGGIO,5 | 1963 |
| | S.DA BELLAVISTA FRAVEGGIO,5 | 1930 |
| | S.DA BELLAVISTA FRAVEGGIO,6 | 1927 |
| | V. AI VERNISI FRAVEGGIO,35 | 1964 |
| | V. AI VERNISI FRAVEGGIO,7 | 1957 |
| | V. AI VERNISI,20 | 1970 |
| | V. DI SANTA MARIA FRAVEGGIO,10 | 1932 |
| | V. DI SANTA MARIA FRAVEGGIO,9 | 1924 |
| | V. DI S.BARTOLOMEO FRAVEGGIO,11 | 1936 |
| | V. DI S.BARTOLOMEO FRAVEGGIO,29 | 1947 |
| | V. DI S.BARTOLOMEO FRAVEGGIO,45 | 1992 |
| | V. S. BARTOLOMEO FRAVEGGIO,10 | 1986 |
| | V. ALLE SALINE FRAVEGGIO,3 | 1994 |
| | V. DI CASTIN,2 | 1924 |
| CIAGO | S.DA DI PEDEGAZA CIAGO,5 | 1958 |
| | V. AI SEGRAI CIAGO,5 | 1942 |
| | V. AL BELVEDERE CIAGO,15 | 1933 |
| | V. AL BELVEDERE CIAGO,3 | 1940 |
| | V. AL BELVEDERE CIAGO,33 | 1933 |
| | V. AL BELVEDERE CIAGO,39 | 1944 |
| | V. DI S. ROCCO CIAGO,14 | 1958 |
| | V. DI S. ROCCO CIAGO,15 | 1943 |
| | V. DI S. ROCCO CIAGO,18 | 1948 |
| | V. DI S. ROCCO CIAGO,21 | 1961 |
| | V. DI S. ROCCO CIAGO,3 | 1948 |
| | V. DI S. ROCCO CIAGO,4 | 1956 |
| | V. DI S. ROCCO CIAGO,7 | 1972 |
| | VICOLO DEI CAMOCI,5 | 1971 |
| | VICOLO DEL SORADOM CIAGO,3 | 1968 |
| | VICOLO DEL SORADOM CIAGO,5 | 1930 |
| LON | P.TTA DI SANT'ANNA LON,1 | 1956 |
| | P.ZA DI SANT'A. ABATE LON,5 | 1969 |
| | P.ZA DI SANT'A. ABATE LON,8 | 1946 |
| | S.DA DI CASTEL TONIN LON,3 | 1985 |
| | S.DA DI CASTEL TONIN LON,3 | 1983 |
| | V. AL MONTE GAZZA LON,2 | 1956 |
| | V. AL MONTE GAZZA LON,9 | 1959 |
| | V. AL MONTE GAZZA LON,9 | 1959 |
| | V. ALLA CHIESA LON,8 | 1973 |
| MARGONE | V. DI SANT'ANTONIO MARGONE,18 | 1932 |



| | | |
|-------------------|--------------------------------|-------------|
| | V. SPIAZ DEL PRET MARGONE,4 | 1966 |
| | V. 12 APRILE 1887 MARGONE,1 | 1940 |
| RANZO | S.DA DI S. VIGILIO RANZO,10 | 1930 |
| | S.DA DI S. VIGILIO RANZO,21 | 1943 |
| | S.DA DI S. VIGILIO RANZO,22 | 1940 |
| | S.DA DI S. VIGILIO RANZO,23 | 1939 |
| | S.DA DI S. VIGILIO RANZO,30 | 1932 |
| | S.DA DI S. VIGILIO RANZO,35 | 1968 |
| | S.DA DI S. VIGILIO RANZO,37 | 1967 |
| | S.DA DI S. VIGILIO RANZO,38 | 1964 |
| | S.DA DI S. VIGILIO RANZO,40 | 1949 |
| | S.DA DI S. VIGILIO RANZO,44 | 1953 |
| | S.DA DI S. VIGILIO RANZO,46 | 1959 |
| | S.DA DI S. VIGILIO RANZO,48 | 1959 |
| | S.DA DI S. VIGILIO RANZO,6 | 1959 |
| | S.DA PER NEMBIA RANZO,16 | 2002 |
| | S.DA PER NEMBIA RANZO,18 | 1952 |
| | P.TTA CENTRALE RANZO,4 | 1962 |
| | P.TTA CENTRALE RANZO,6 | 1986 |
| | V. AL CARBONIL RANZO,2 | 2008 |
| | V. AL CARBONIL RANZO,2 | 1940 |
| | V. AL CASTEL ROMANO RANZO,1 | 1956 |
| | V. AL CASTEL ROMANO RANZO,1 | 1955 |
| | V. AL CASTEL ROMANO RANZO,17 | 1982 |
| | V. AL SOMADOS RANZO,14 | 1935 |
| | V. ALLA PERGOLINA RANZO,10 | 1937 |
| | V. ALLA PERGOLINA RANZO,3 | 1974 |
| | V. ALLA PERGOLINA RANZO,1 | 1936 |
| | V. BRENNERO RANZO,10 | 1932 |
| | V. BRENNERO RANZO,16 | 1934 |
| | V. DEL DOSSEL RANZO,4 | 1960 |
| | V. DEL DOSSEL RANZO,5 | 1936 |
| | VICOLO DEGLI EMIGRANTI RANZO,1 | 1929 |
| | VICOLO DEL PORTECH RANZO,3 | 1957 |
| | VICOLO DEL PORTECH,3 | 1992 |
| | VICOLO DEL PORTECH,3 | 1959 |
| | P.ZA DON A. AMISTADI RANZO,13 | 1936 |
| | P.ZA DON A. AMISTADI RANZO,5 | 1984 |
| S.MASSENZA | V. AL NOGARIN S.MASSENZA,1 | 1932 |
| | V. AL NOGARIN S.MASSENZA,10 | 1947 |
| | V. AL NOGARIN S.MASSENZA,10 | 1938 |
| | V. AL NOGARIN S.MASSENZA,16 | 1951 |
| | V. AL NOGARIN S.MASSENZA,6 | 1945 |
| | V. DI MAIANO S.MASSENZA,15 | 1985 |
| | V. DI MAIANO S.MASSENZA,16 | 1932 |
| | V. DI MAIANO S.MASSENZA,18 | 1933 |
| | V. DI MAIANO S.MASSENZA,31 | 1939 |
| | V. DI MAIANO S.MASSENZA,31 | 1938 |

| | | |
|------------|--------------------------------|------|
| | V. DI MAIANO S.MASSENZA,47 | 1938 |
| | V. DI MAIANO S.MASSENZA,5 | 2018 |
| | V. DI MAIANO S.MASSENZA,7 | 1932 |
| | V. DI MAIANO S.MASSENZA,8 | 1929 |
| PADERGNONE | P.TTA DEL MERCATO PADERGNONE,6 | 1964 |
| | P.TTA DEL MERCATO,6 | 1971 |
| | V. ALLE CIME PADERGNONE,1 | 1950 |
| | V. BARBAZAN PADERGNONE,10 | 1948 |
| | V. BARBAZAN PADERGNONE,20 | 1940 |
| | V. BARBAZAN PADERGNONE,24 | 1970 |
| | V. BARBAZAN PADERGNONE,31 | 1954 |
| | V. DEL PONTE PADERGNONE,3 | 1968 |
| | V. DEL PONTE PADERGNONE,3 | 1968 |
| | V. DELLE FONTANE PADERGNONE,11 | 1928 |
| | V. DELLE FONTANE PADERGNONE,5 | 1924 |
| | V. DELLE SPELTE,6 | 1934 |
| | V. DI PENDE' PADERGNONE,8 | 1936 |
| | V. NAZIONALE PADERGNONE,118 | 1923 |
| | V. NAZIONALE PADERGNONE,120 | 2013 |
| | V. NAZIONALE PADERGNONE,138 | 1992 |
| | V. NAZIONALE PADERGNONE,170 | 1929 |
| | V. NAZIONALE PADERGNONE,178 | 1998 |
| | V. NAZIONALE PADERGNONE,54 | 2010 |
| | V. NAZIONALE PADERGNONE,56 | 1930 |
| | V. NAZIONALE PADERGNONE,68 | 1941 |
| | V. NAZIONALE PADERGNONE,78 | 1970 |
| | V. NAZIONALE PADERGNONE,88 | 1938 |
| | V. NAZIONALE PADERGNONE,92 | 1973 |
| | V. NAZIONALE PADERGNONE,92 | 1969 |
| | V. NAZIONALE PADERGNONE,92 | 1959 |
| | V. S. VALENTINO PADERGNONE,5 | 1936 |
| | V. S. VALENTINO PADERGNONE,6 | 1956 |
| | V. REBO RIGOTTI PADERGNONE,10 | 1923 |
| | V. REBO RIGOTTI PADERGNONE,18 | 1941 |

[SCHEDA IG 5](#)

[INDICE](#)

Servizi primari e strategici – **Reti acquedotto** - vedi cartella allegati

[CARTELLA ALLEGATI](#)

[SCHEDA IG 6](#)

[INDICE](#)

Servizi primari e strategici – **Reti idranti** - vedi cartella allegati

[CARTELLA ALLEGATI](#)

[SCHEDA IG 7](#)

[INDICE](#)

Servizi primari e strategici – **Reti fognatura bianca e nera** - vedi cartella allegati

[CARTELLA ALLEGATI](#)

[SCHEDA IG 8](#)

[INDICE](#)

Servizi primari e strategici – **Ripetitori radiocomunicazioni**- vedi cartella allegati

[CARTELLA ALLEGATI](#)

[SCHEDA IG 9](#)

[INDICE](#)

Servizi primari e strategici – **Depuratori** - vedi cartella allegati

[CARTELLA ALLEGATI](#)

[SCHEDA IG10](#)

[INDICE](#)

Dati meteo-climatici

[INDICE SEZIONE 1](#)

<http://hydstraweb.provincia.tn.it/web.htm?ppbm=T0099&rs&1&df>

<http://hydstraweb.provincia.tn.it/web.htm?ppbm=T0189&rs&1&df>

Stazioni Meteorologiche

T0189 Santa Massenza (Centrale)

| Dettagli | Valori Recenti | Output Predefiniti | Output Personalizzati |
|----------|----------------|--------------------|-----------------------|
|----------|----------------|--------------------|-----------------------|

Dettagli

Stazione: T0189
Tavoletta 32 059120
n.:
Coordinate 653156/5103205
Est/Nord:
Latitudine: 46°03'54.9" N
Longitudine: 10°58'49.0" E
Note: ATTIVA - TP - ex Studio Sarca - dal 01/01/1975 al
/09/2012 in
653204.0_E/5103266.0_N/245_msmm/c.e.665: dal
19/04/2012 POSIZIONE ATTUALE

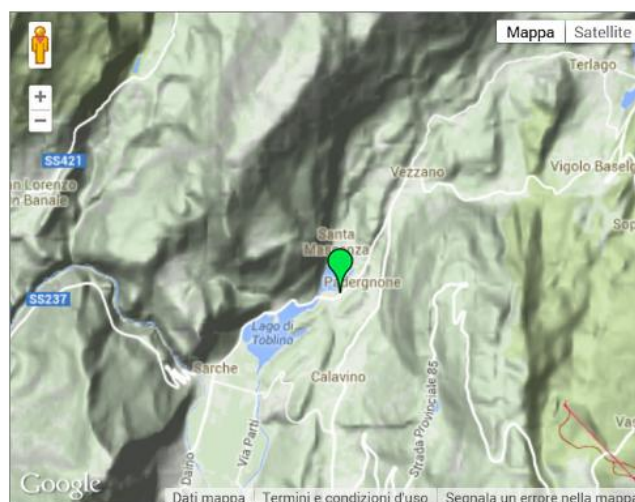

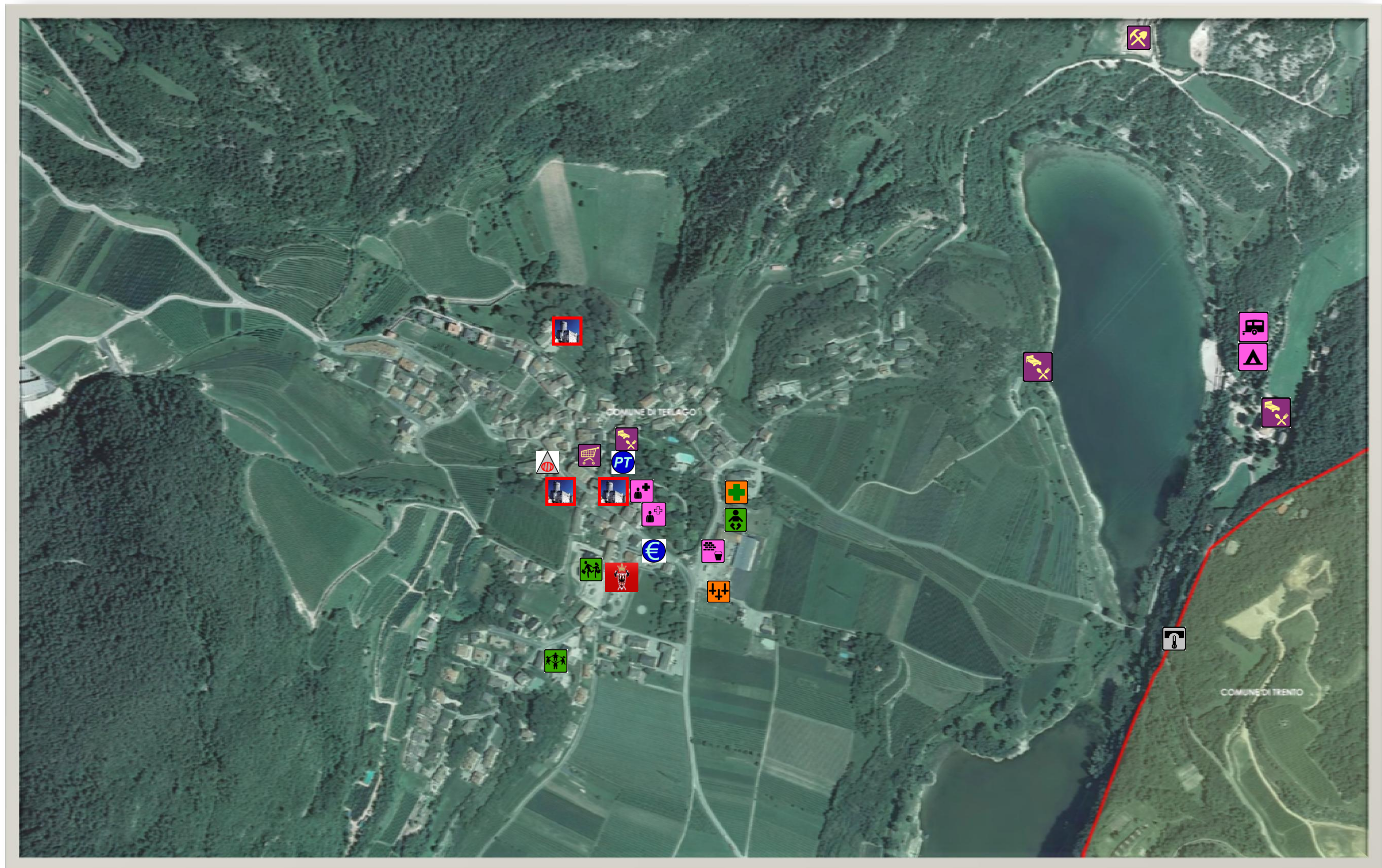

MONTE TERLAGO E LE VALLENE – SCALA A VISTA



COVELO – SCALA A VISTA

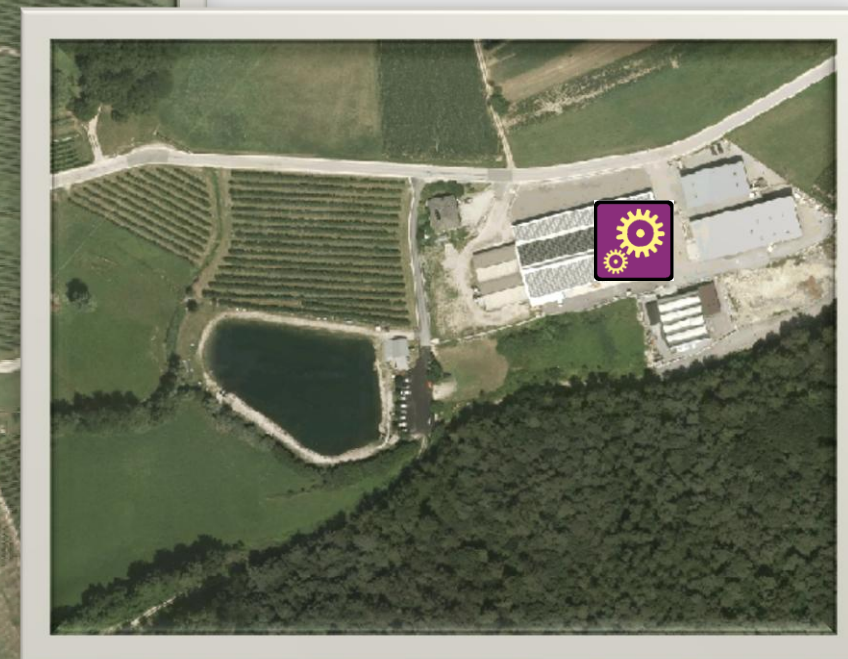
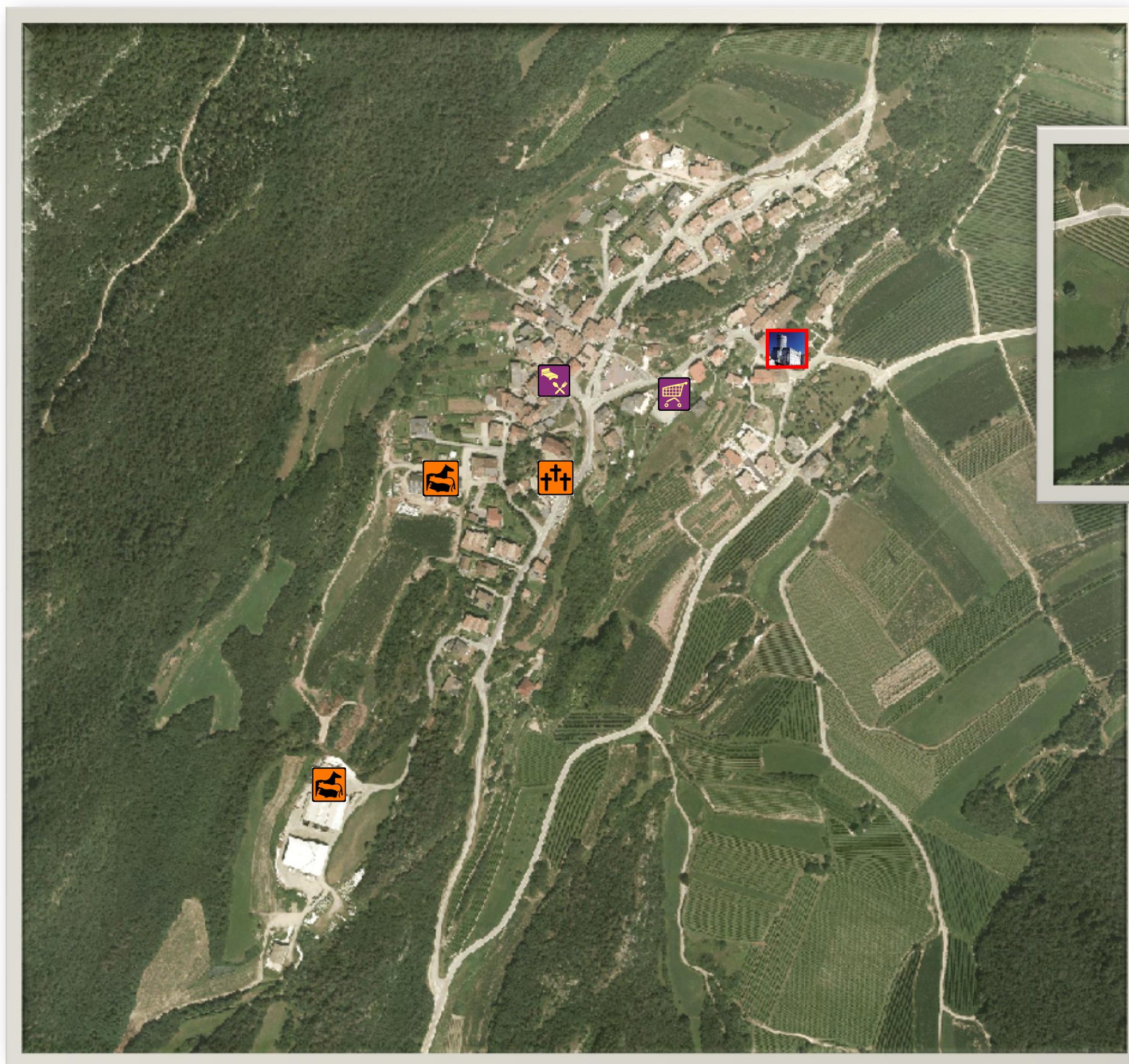

SCALA A VISTA

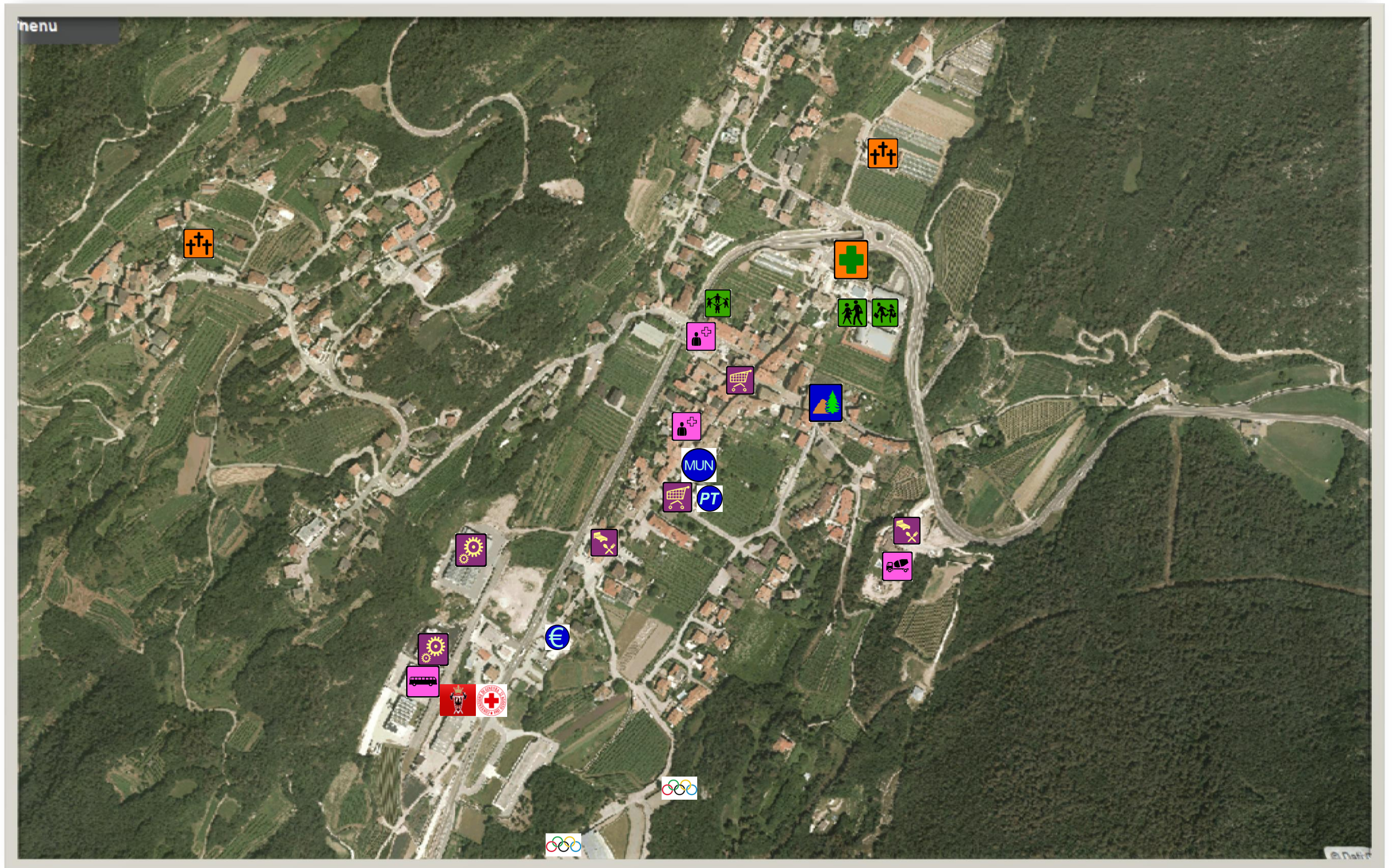

RANZO – SCALA A VISTA



[MARGONE](#) – SCALA A VISTA



LON – SCALA A VISTA



[CIAGO](#) – SCALA A VISTA



S. MASSENZA – SCALA A VISTA

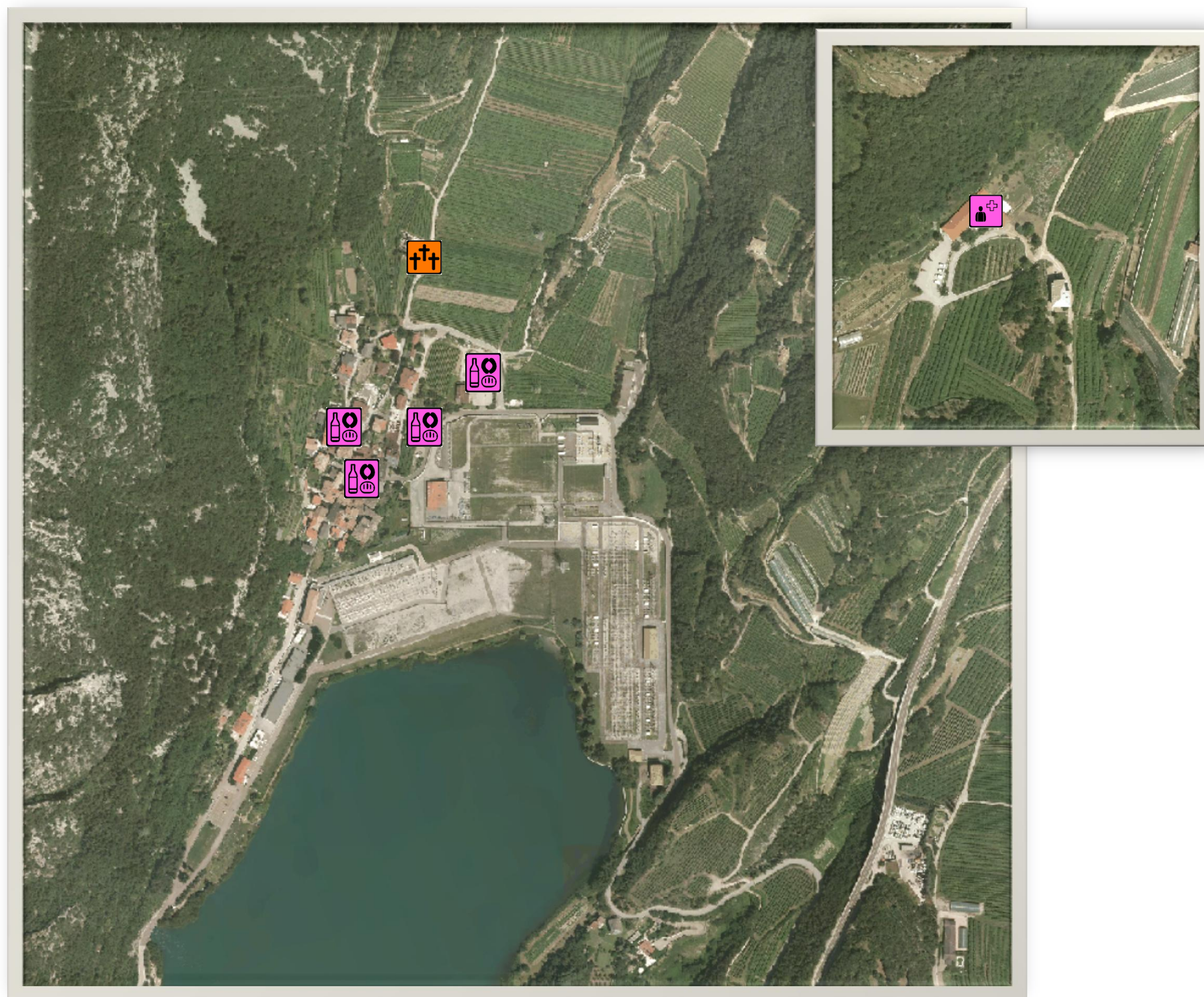

PADERGNONE - SCALA A VISTA

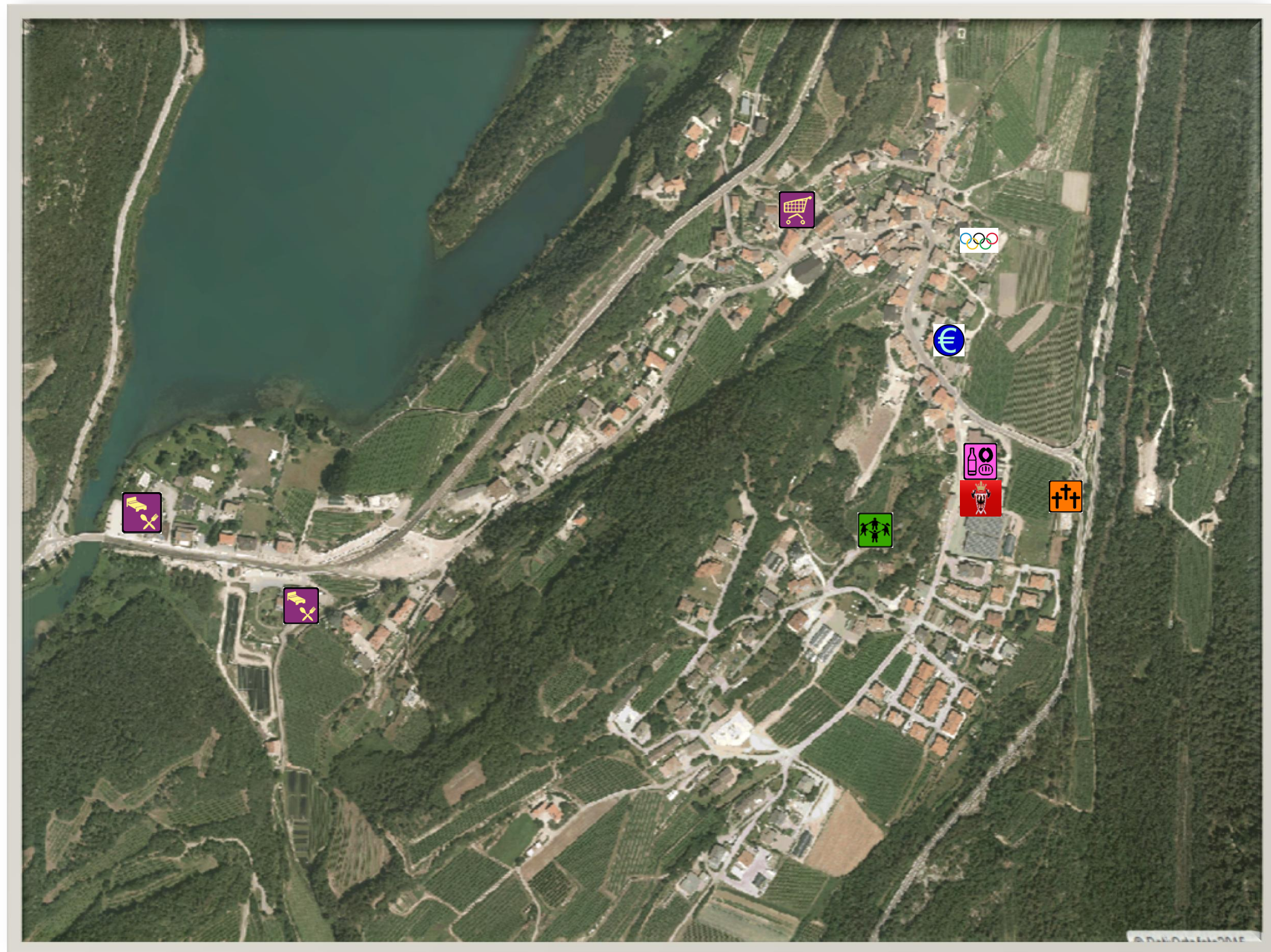

IMPIANTI SCIISTICI PAGANELLA – SCALA A VISTA

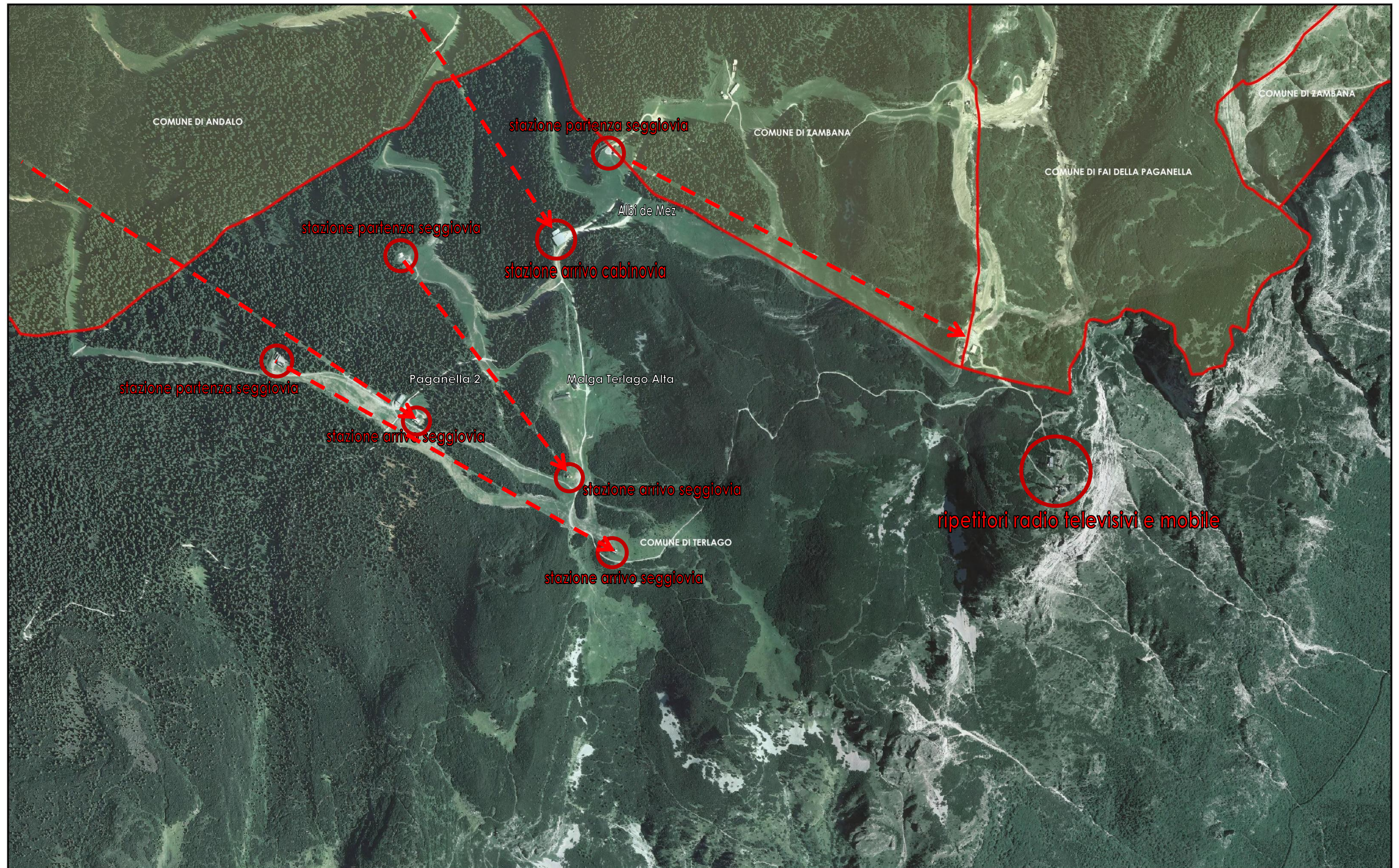

TERLAGO – SCALA A VISTA

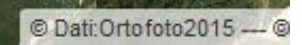

COVELO – SCALA A VISTA

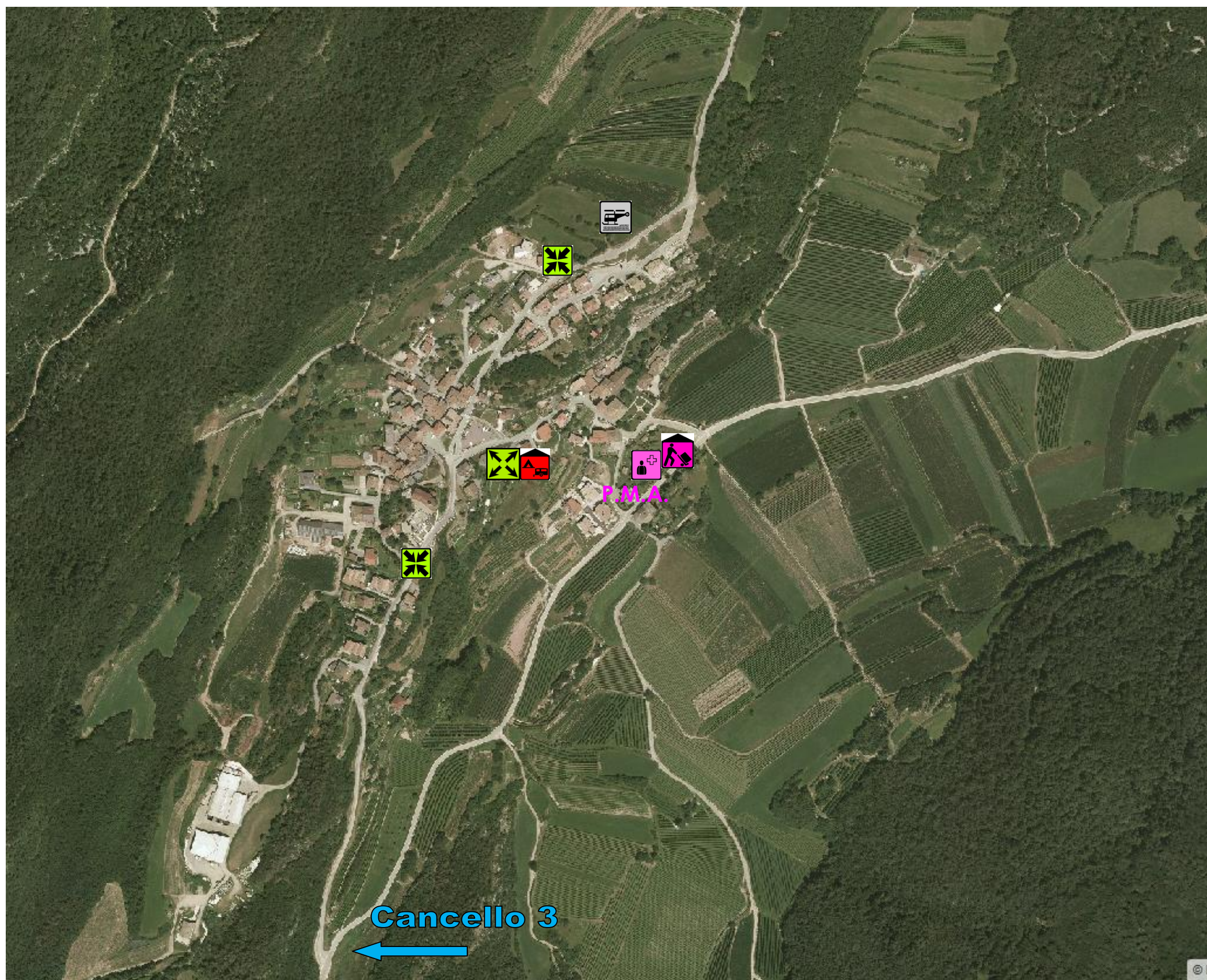

MONTE TERLAGO – LE VALLENE – SCALA A VISTA

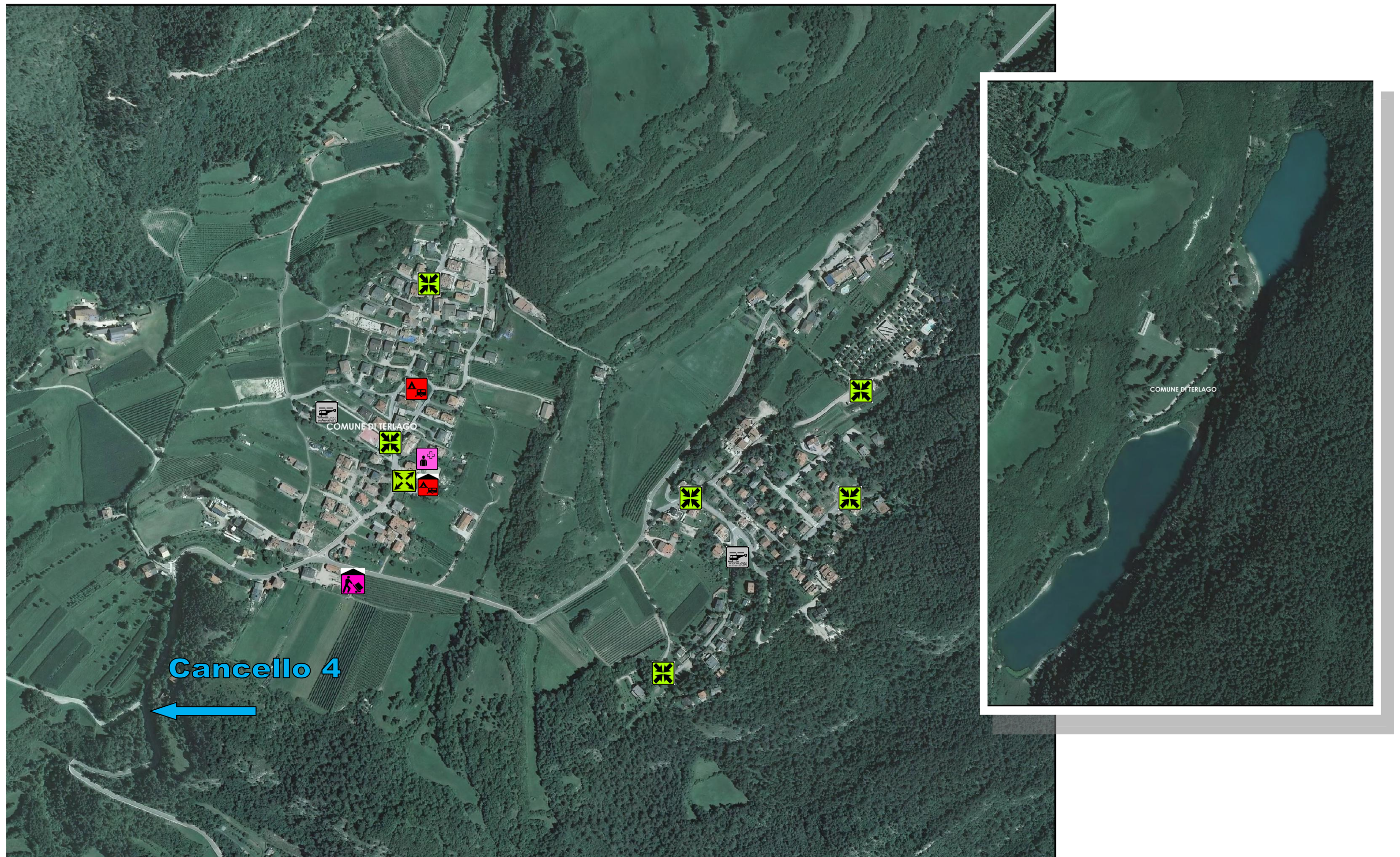

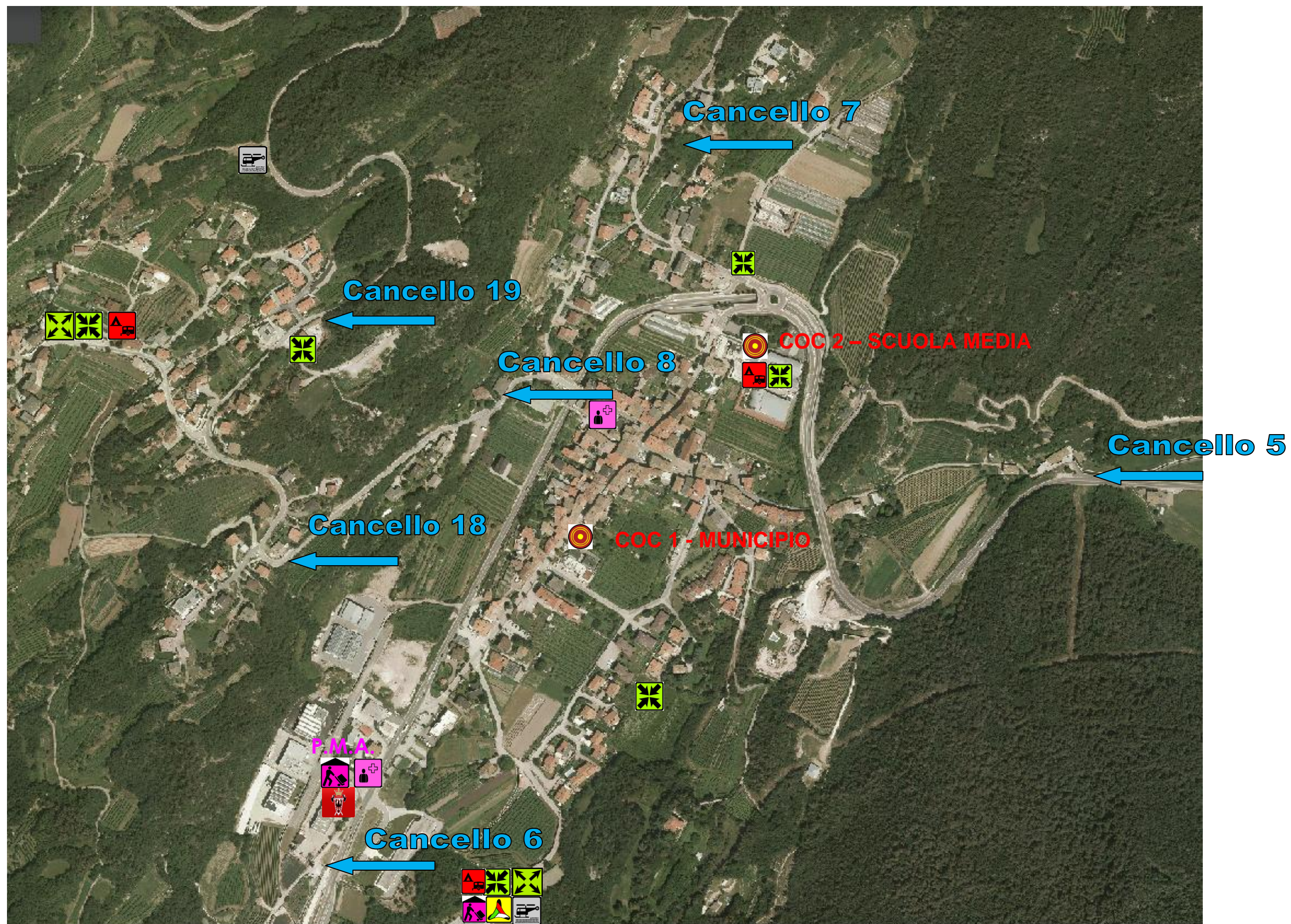

MARGONE – SCALA A VISTA

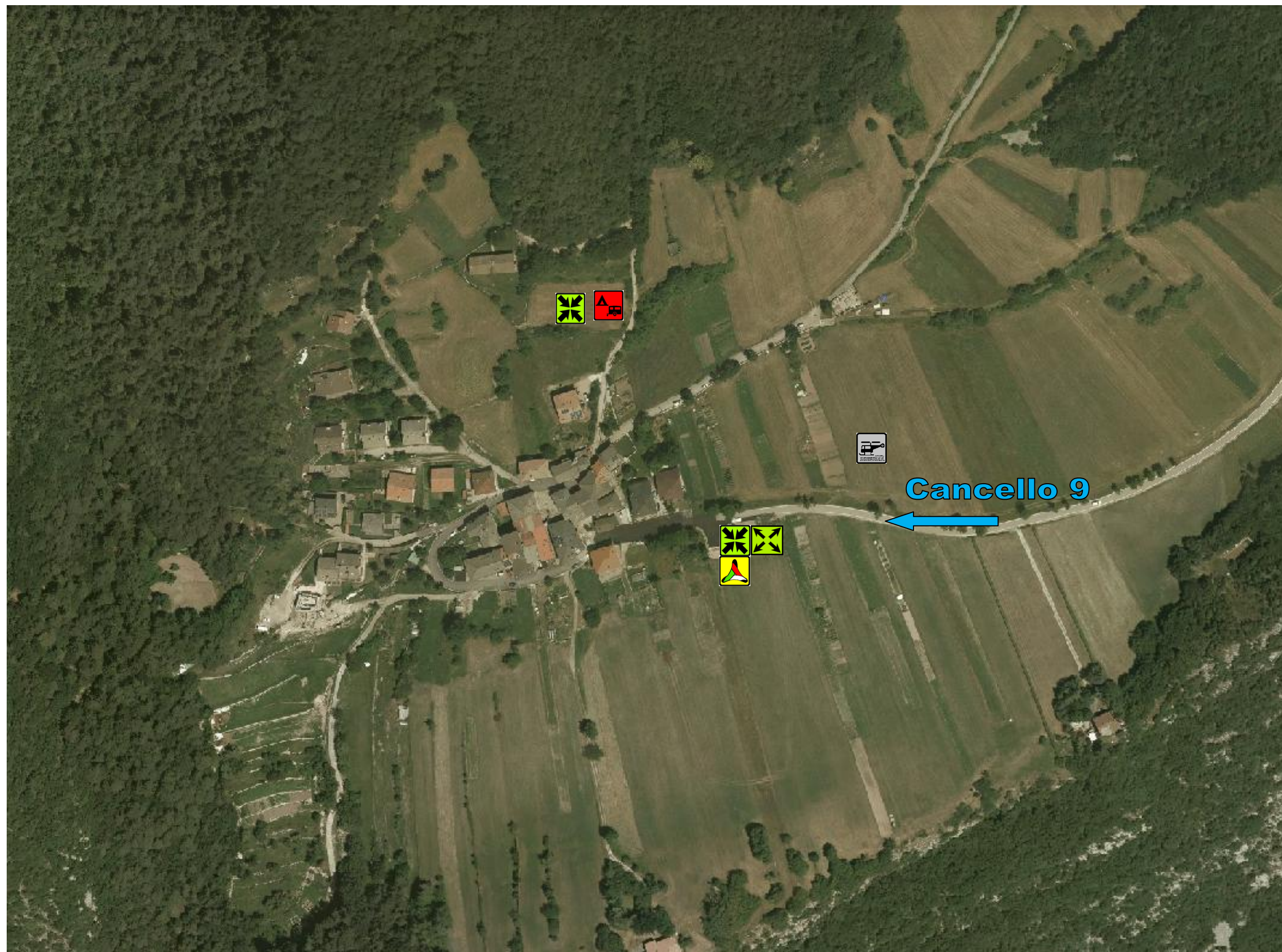

RANZO – SCALA A VISTA

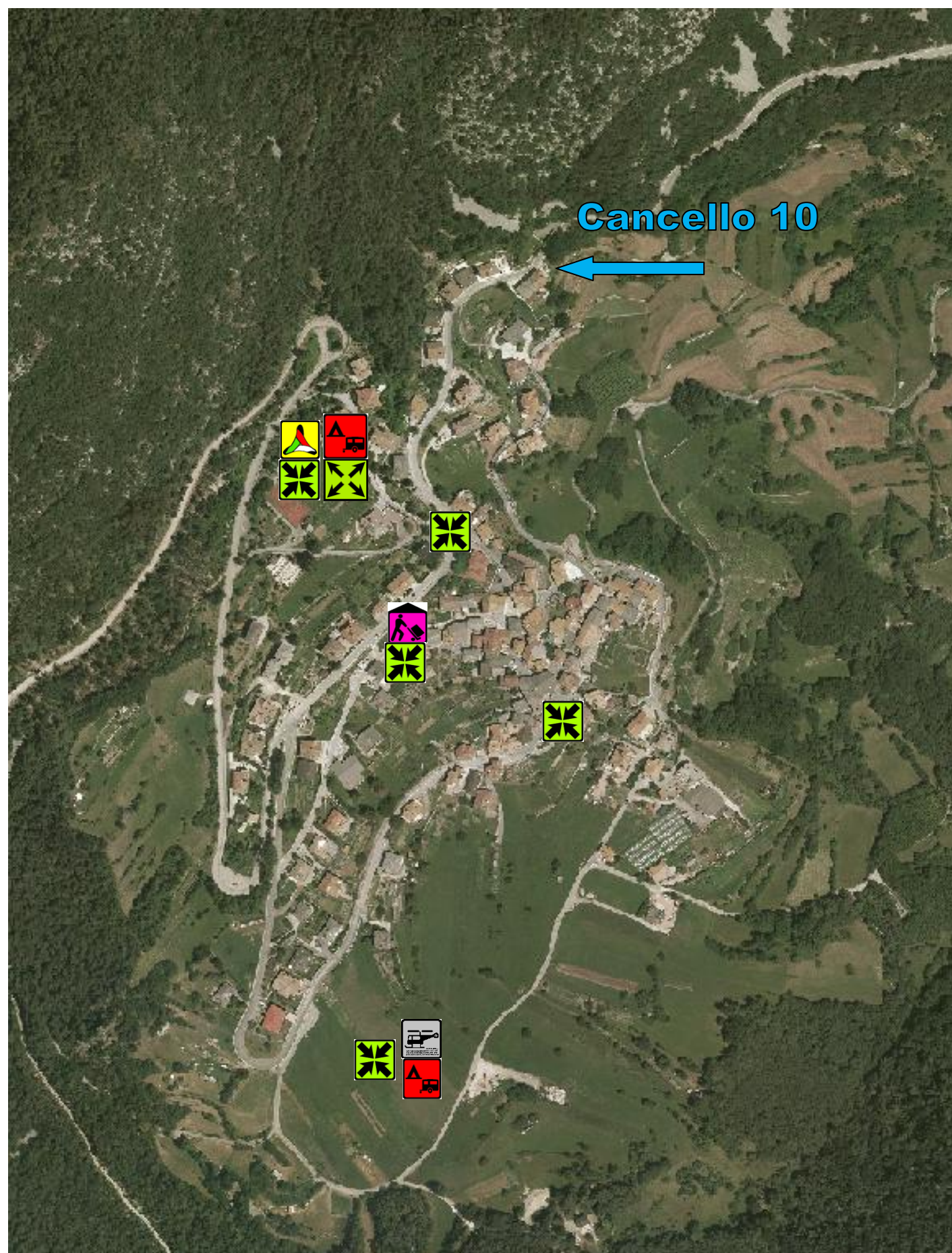

CIAGO - LON - SCALA A VISTA



[CIAGO - LON](#) - SCALA A VISTA



S. MASSENZA – SCALA A VISTA



PADERGNONE – SCALA A VISTA

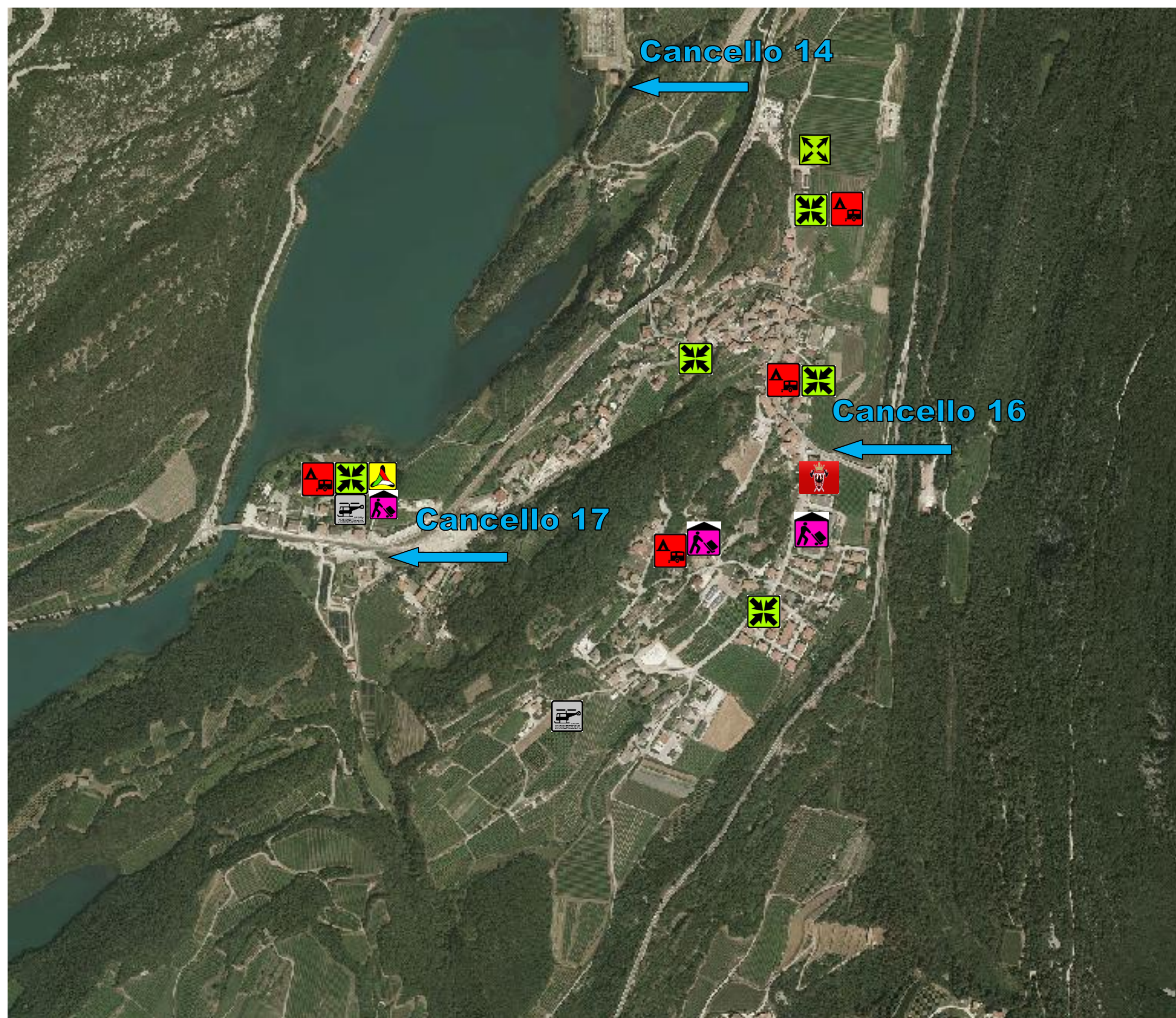

La precedenti immagini contengono le indicazioni delle aree strategiche pianificate del comune di Vallelaghi quali:

- punti di raccolta della popolazione;
- centri di prima accoglienza e smistamento della popolazione;
- edifici e luoghi di ricovero - aree aperte di accoglienza della popolazione;
- aree parcheggio, stoccaggio materiali/mezzi (magazzini, piazzali);
- piazzole elicotteri - punti di atterraggio dedicati;
- aree di riserva;
- posti medici avanzati (*PMA*), ospedali, ambulatori;
- siti di stoccaggio temporaneo dei rifiuti derivanti dall'emergenza;
- aree ed edifici dedicate all'ospitalità del personale e dei volontari;

LEGENDA PUNTI E AREE PIANIFICATE

| | | |
|---|-------|---|
| Luoghi di ricovero temporaneo - Aree aperte (su cui porre tende, moduli, container etc) | Punto |  |
| Luoghi di ricovero temporaneo - Edifici | Punto |  |
| Deposito – Magazzino. Strutture al chiuso o potenzialmente coperte (tendoni, tettoie etc) | Punto |  |
| Punto di Raccolta | Punto |  |
| Area di ammassamento materiali mezzi e forze | Punto |  |
| Punto di raccolta coperto | Punto |  |
| Centri di prima accoglienza dispersi, censimento e smistamento | |  |
| Aree di riserva | |  |
| Aree parcheggio | |  |

Archivio Storico online degli Eventi Calamitosi della
Provincia autonoma di Trento

Catasto eventi disponibili per il Comune di TERLAGO – Progetto ARCA 2006

<http://194.105.50.156/arca/>

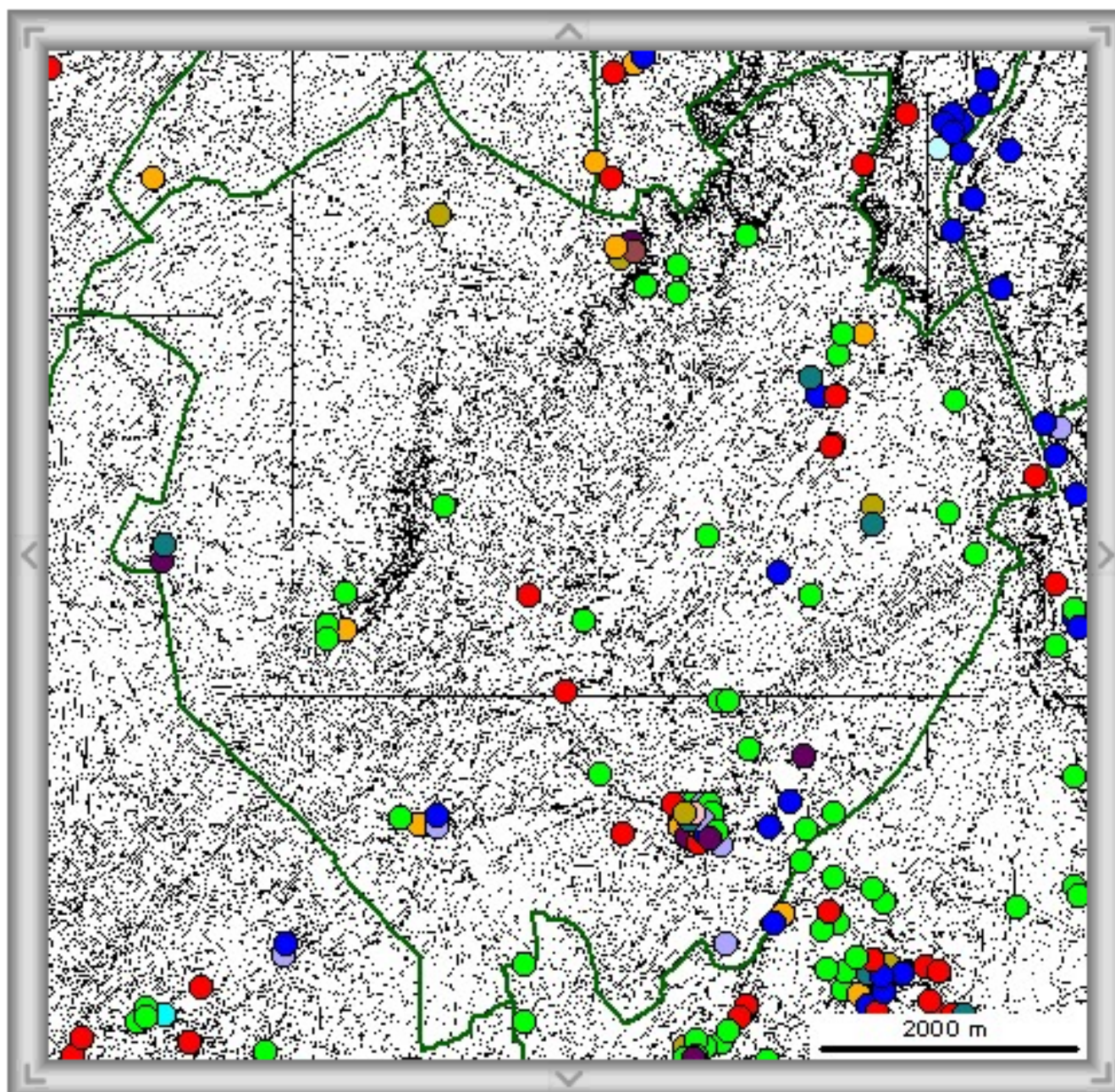

© Provincia Autonoma di Trento
Progetto ARCA
GEB, 2006

| Risultati ricerca (7 eventi trovati) | | | | |
|--------------------------------------|----------------------|------------------------|-----------------------------|--------|
| | Data | Comuni | Tipo evento | Numero |
| ♂ | 17/9/1882 | TERLAGO | alluvione | 12956 |
| ♂ | 17/9/1882 | TERLAGO | alluvione | 12961 |
| ♂ | 1/11/1953 | TERLAGO | alluvione | 2834 |
| ♂ | 4/11/1966 | TERLAGO | alluvione | 11157 |
| ♂ | 16/11/2000 | TERLAGO | alluvione | 71 |
| ♂ | 22/11/2000 | TERLAGO | alluvione | 6940 |
| ♂ | 28/11/2002 | TERLAGO | alluvione | 12199 |

| Scheda evento | | | |
|--|---------|-----------------|----------|
| alluvione (evento n. 12199) | | | |
| Data: 28/11/2002 Attendibilità evento: attendibile Attendibilità data: data certa | | | |
| Comprendorio | Comune | Toponimo | Località |
| C5 | TERLAGO | LAGO DI TERLAGO | |
| Elenco danni alle strutture: | | | |
| Danno | | Grado | |
| Strada comunale | | gravi | |
| Attendibilità: localizzazione certa Evento georeferenziato: Link Mappa Evento | | | |
| Elenco documenti | | | |
| 30/11/2002 Adige A Terlagio la comunale resta chiusa al traffico (166 kB) | | | |
| ◀ TORNA ALL'ELENCO | | | |
| ◀ EVENTO PRECEDENTE | | | |

| Risultati ricerca (9 eventi trovati) | | | | |
|--------------------------------------|----------------------|------------------------|-----------------------------|--------|
| | Data | Comuni | Tipo evento | Numero |
| 60 | 8/4/1963 | TERLAGO | frana | 8186 |
| 60 | 4/9/1965 | TERLAGO | frana | 8303 |
| 60 | 27/2/1979 | TERLAGO | frana | 4672 |
| 60 | 10/10/1993 | TERLAGO | frana | 22018 |
| 60 | 12/10/1993 | TERLAGO | frana | 22019 |
| 60 | /2/2000 | TERLAGO | frana | 15735 |
| 60 | /10/2000 | TERLAGO | frana | 19009 |
| 60 | 4/3/2001 | TERLAGO | frana | 19008 |
| 60 | 11/5/2002 | TERLAGO | frana | 22985 |

| Scheda evento | | | | |
|--|--------------|---------|----------|----------|
| frana (evento n. 22985) | | | | |
| Data: 11/5/2002 Attendibilità evento: attendibile Attendibilità data: data certa | | | | |
| | Comprensorio | Comune | Toponimo | Località |
| | C5 | TERLAGO | ISCHIA | |
| Attendibilità: localizzazione certa Evento georeferenziato: Link Mappa Evento | | | | |
| Note Evento | | | | |
| Crollo di roccia | | | | |
| Elenco documenti | | | | |
| 2006// Geologico Catasto dei dissesti (354 kB) | | | | |
| ◀ TORNA ALL'ELENCO ◀ EVENTO PRECEDENTE | | | | |
| 9/9 | | | | |

Progetto ARCA 2006 – Catasto incendi boschivi Comune di TERLAGO

Risultati ricerca (27 eventi trovati)

| | <u>Data</u> | <u>Comuni</u> | <u>Tipo evento</u> | <u>Numero</u> |
|----|--------------|---------------|--------------------|---------------|
| ♂♂ | ■ /8/1778 | TERLAGO | incendio boschivo | 8457 |
| ♂♂ | ■ 31/8/1941 | TERLAGO | incendio boschivo | 8325 |
| ♂♂ | ■ 6/12/1941 | TERLAGO | incendio boschivo | 1056 |
| ♂♂ | ■ 7/12/1941 | TERLAGO | incendio boschivo | 1057 |
| ♂♂ | ■ //1953 | TERLAGO | incendio boschivo | 13646 |
| ♂♂ | ■ 14/11/1953 | TERLAGO | incendio boschivo | 2838 |
| ♂♂ | ■ 6/1/1956 | TERLAGO | incendio boschivo | 3516 |
| ♂♂ | ■ 1/3/1956 | TERLAGO | incendio boschivo | 889 |
| ♂♂ | ■ 3/4/1963 | TERLAGO | incendio boschivo | 13853 |
| ♂♂ | ■ 4/4/1963 | TERLAGO | incendio boschivo | 1712 |
| ♂♂ | ■ 31/7/1964 | TERLAGO | incendio boschivo | 7878 |
| ♂♂ | ■ 16/1/1967 | TERLAGO | incendio boschivo | 3815 |
| ♂♂ | ■ 24/2/1974 | TERLAGO | incendio boschivo | 5601 |
| ♂♂ | ■ //1979 | TERLAGO | incendio boschivo | 12707 |
| ♂♂ | ■ 26/2/1979 | TERLAGO | incendio boschivo | 7738 |
| ♂♂ | ■ 6/3/1984 | TERLAGO | incendio boschivo | 8484 |
| ♂♂ | ■ 22/3/1984 | TERLAGO | incendio boschivo | 8495 |
| ♂♂ | ■ 4/2/1987 | TERLAGO | incendio boschivo | 8705 |
| ♂♂ | ■ 8/3/1988 | TERLAGO | incendio boschivo | 8794 |
| ♂♂ | ■ 4/2/1989 | TERLAGO | incendio boschivo | 4797 |
| ♂♂ | ■ 21/2/1990 | TERLAGO | incendio boschivo | 9205 |
| ♂♂ | ■ 22/2/1990 | TERLAGO | incendio boschivo | 9207 |
| ♂♂ | ■ 11/8/1992 | TERLAGO | incendio boschivo | 9635 |
| ♂♂ | ■ 18/3/1993 | TERLAGO | incendio boschivo | 9733 |
| ♂♂ | ■ 18/8/1993 | TERLAGO | incendio boschivo | 9784 |
| ♂♂ | ■ 25/11/2001 | TERLAGO | incendio boschivo | 6192 |
| ♂♂ | ■ 1/8/2003 | TERLAGO | incendio boschivo | 24311 |

Scheda evento

incendio boschivo (evento n. 24311)

Data: 1/8/2003
 Attendibilità evento: attendibile
 Attendibilità data: data certa

| Comprensorio | Comune | Toponimo | Località |
|--------------|---------|-------------------|----------|
| C5 | TERLAGO | CANALONE BATTISTI | |

Elenco danni alle strutture:

| Danno | Grado |
|-------|-------|
| Bosco | gravi |

val. Euro: 50
 note: Superficie danneggiata 0.001 ha

Attendibilità: localizzazione certa
 Evento georeferenziato: [Link Mappa Evento](#)

Elenco documenti

- 2004// PAT - Ispettorato distrettuale delle foreste [Inventario incendi 2002-2003 - Servizio Forestale PAT](#) (173 kB)

Progetto ARCA 2006 – Catasto forte vento Comune di TERLAGO

Risultati ricerca (5 eventi trovati)

| | Data | Comuni | Tipo evento | Numero |
|----|----------------------|------------------------|-----------------------------|--------|
| ♂♂ | 4/11/1981 | TERLAGO | forte vento | 1639 |
| ♂♂ | 19/11/1971 | TERLAGO | forte vento | 11290 |
| ♂♂ | 19/11/1971 | TERLAGO | forte vento | 11291 |
| ♂♂ | 4/1972 | TERLAGO | forte vento | 11390 |
| ♂♂ | 19/11/2004 | TERLAGO | forte vento | 24465 |

Scheda evento

forte vento (evento n. 24465)

Data: 19/11/2004

Attendibilità evento: attendibile

Attendibilità data: data certa

| | Comprensorio | Comune | Toponimo | Località |
|--|--------------|---------|----------|----------|
| | C5 | TERLAGO | TERLAGO | |

Elenco danni alle strutture:

| | Danno | Grado |
|--|-----------------|-------|
| | Lines elettrica | gravi |

Attendibilità: localizzazione certa

Evento georeferenziato: [Link Mappa Evento](#)

Elenco documenti

- 20/11/2004 Alto Adige [Black-out e alberi sulle strade](#) (347 kB)

Progetto ARCA 2006 – Catasto trombe d'aria Comune di TERLAGO

| Risultati ricerca (6 eventi trovati) | | | | |
|--------------------------------------|------------|---------|---------------|--------|
| | Data | Comuni | Tipo evento | Numero |
| 60° | 31/7/1951 | TERLAGO | fulmine | 1220 |
| 60° | 11/7/1953 | TERLAGO | fulmine | 671 |
| 60° | 15/8/1953 | TERLAGO | fulmine | 2781 |
| 60° | 28/7/1955 | TERLAGO | fulmine | 859 |
| 60° | 24/8/1989 | TERLAGO | fulmine | 3370 |
| 60° | 19/11/2004 | TERLAGO | tromba d'aria | 23837 |

Scheda evento

tromba d'aria (evento n. 23837)

Data: 19/11/2004
Attendibilità evento: attendibile
Attendibilità data: data certa

| Compendio | Comune | Toponimo | Località |
|-----------|---------|----------|----------|
| C5 | TERLAGO | | |

Elenco danni alle strutture:

| Danno | Grado |
|-----------------|--------|
| Alberi isolati | totale |
| Linea elettrica | gravi |

Attendibilità: localizzazione certa
Evento georeferenziato: [Link Mappa Evento](#)

Elenco documenti

20/11/2004 Adige [Nel Pinetano vola un tetto. In Primiero roulotte sfasciate](#) (955 kB)

Catasto eventi disponibili per l'ex. Comune di Vezzano – Progetto ARCA 2006

Archivio Storico online degli Eventi Calamitosi della Provincia autonoma di Trento

<http://194.105.50.156/arca/>

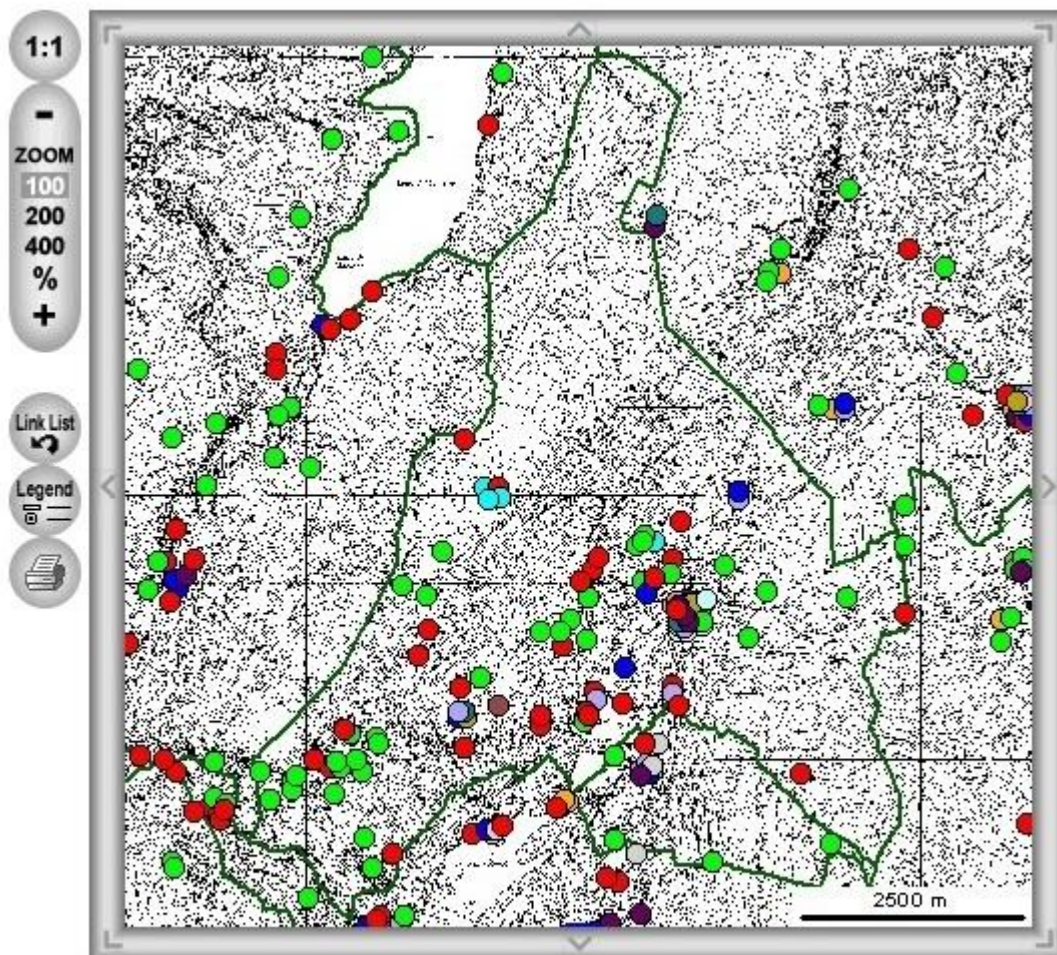

© Provincia Autonoma di Trento
Progetto ARCA
GEB, 2006

Eventi

-  allagamento
-  alluvione
-  bufera di neve
-  caduta meteoriti
-  forte vento
-  frana
-  fulmine
-  gelate
-  grandinata
-  incendio boschivo
-  nevicata
-  nubifragio
-  siccità
-  sprofondamenti
-  tromba d'aria
-  valanga

Progetto ARCA 2006 – Catasto alluvioni e allagamenti

| Risultati ricerca (11 eventi trovati) | | | | |
|---|------------|---------|-------------|--------|
| | Data | Comuni | Tipo evento | Numero |
| ♂♂ | 17/9/1882 | VEZZANO | alluvione | 12955 |
| ♂♂ | 17/9/1882 | VEZZANO | alluvione | 12957 |
| ♂♂ | 17/9/1882 | VEZZANO | alluvione | 12962 |
| ♂♂ | 26/10/1953 | VEZZANO | allagamento | 767 |
| ♂♂ | 26/10/1953 | VEZZANO | allagamento | 768 |
| ♂♂ | 26/10/1953 | VEZZANO | allagamento | 769 |
| ♂♂ | 26/10/1953 | VEZZANO | allagamento | 770 |
| ♂♂ | 26/10/1953 | VEZZANO | allagamento | 771 |
| ♂♂ | 21/9/1960 | VEZZANO | alluvione | 2035 |
| ♂♂ | /11/2000 | VEZZANO | alluvione | 15734 |
| ♂♂ | 20/8/2005 | VEZZANO | allagamento | 24505 |
| ◀ 1/1 ▶ <input type="text"/> <input type="button" value="Vai"/> | | | | |

Progetto ARCA 2006 – Catasto frane

|  <h3>Risultati ricerca (25 eventi trovati)</h3> | | | | |
|---|-------------|------------------|--------------------|--------|
| | <u>Data</u> | <u>Comuni</u> | <u>Tipo evento</u> | Numero |
| 66 | 10/12/1950 | VEZZANO | frana | 2229 |
| 66 | 15/1/1951 | VEZZANO | frana | 1120 |
| 66 | 28/7/1952 | VEZZANO | frana | 628 |
| 66 | 23/6/1955 | VEZZANO | frana | 2495 |
| 66 | 8/7/1955 | VEZZANO | frana | 2431 |
| 66 | 12/7/1956 | VEZZANO | frana | 3690 |
| 66 | 17/12/1959 | VEZZANO | frana | 1579 |
| 66 | 17/8/1961 | VEZZANO | frana | 3284 |
| 66 | 3/9/1965 | VEZZANO | frana | 6994 |
| 66 | 3/7/1968 | TRENTO,VEZZANO | frana | 6275 |
| 66 | 10/1/1970 | VEZZANO | frana | 7314 |
| 66 | /6/1972 | VEZZANO | frana | 15733 |
| 66 | 16/12/1990 | CALAVINO,VEZZANO | frana | 21824 |
| 66 | 13/10/2000 | VEZZANO | frana | 25003 |
| 66 | 14/10/2000 | VEZZANO | frana | 6913 |
| 66 | /11/2000 | VEZZANO | frana | 17558 |
| 66 | /4/2001 | VEZZANO | frana | 21983 |
| 66 | 14/5/2001 | VEZZANO | frana | 25394 |
| 66 | /7/2001 | VEZZANO | frana | 22034 |
| 66 | 28/8/2001 | VEZZANO | frana | 21984 |
| 66 | 5/5/2004 | VEZZANO | frana | 23675 |
| 66 | 17/10/2004 | VEZZANO | frana | 23874 |
| 66 | 17/10/2004 | VEZZANO | frana | 23896 |
| 66 | 12/8/2005 | VEZZANO | frana | 23719 |
| 66 | 11/9/2005 | VEZZANO | frana | 23735 |

◀ 1/1 ▶

Progetto ARCA 2006 – Catasto eventi meteorologici estremi

| <div>  <h3>Risultati ricerca (23 eventi trovati)</h3> </div> | | | | |
|--|-------------|---------------|--------------------|--------|
| | <u>Data</u> | <u>Comuni</u> | <u>Tipo evento</u> | Numero |
| ♂♂ | 20/7/1878 | VEZZANO | grandinata | 13710 |
| ♂♂ | 4/8/1934 | VEZZANO | fulmine | 313 |
| ♂♂ | //1951 | VEZZANO | nevicata | 14414 |
| ♂♂ | 18/1/1951 | VEZZANO | valanga | 1119 |
| ♂♂ | 14/2/1951 | VEZZANO | valanga | 1162 |
| ♂♂ | 19/5/1955 | VEZZANO | grandinata | 2425 |
| ♂♂ | 16/8/1957 | VEZZANO | grandinata | 3104 |
| ♂♂ | 26/6/1959 | VEZZANO | fulmine | 8070 |
| ♂♂ | 2/1/1960 | VEZZANO | valanga | 7925 |
| ♂♂ | 15/5/1961 | VEZZANO | grandinata | 7271 |
| ♂♂ | 4/7/1961 | VEZZANO | grandinata | 7280 |
| ♂♂ | 20/3/1963 | VEZZANO | valanga | 1709 |
| ♂♂ | /9/1965 | VEZZANO | nubifragio | 15731 |
| ♂♂ | /8/1966 | VEZZANO | nubifragio | 15732 |
| ♂♂ | 8/8/1966 | VEZZANO | fulmine | 1948 |
| ♂♂ | 8/8/1966 | VEZZANO | fulmine | 1949 |
| ♂♂ | 23/8/1967 | VEZZANO | nubifragio | 3877 |
| ♂♂ | 15/8/1972 | VEZZANO | grandinata | 4182 |
| ♂♂ | 8/8/1980 | VEZZANO | fulmine | 4070 |
| ♂♂ | 16/8/1982 | VEZZANO | grandinata | 5075 |
| ♂♂ | 6/8/1984 | VEZZANO | grandinata | 5549 |
| ♂♂ | 6/8/1984 | VEZZANO | grandinata | 5550 |
| ♂♂ | 30/1/1986 | VEZZANO | nevicata | 8024 |
| <div> ◀ 1/1 ▶ <input type="text"/> Vai </div> | | | | |

Progetto ARCA 2006 – Catasto incendi boschivi

| <div>  </div> | | | | |
|---|----------------------|------------------------|-----------------------------|--------|
| Risultati ricerca (40 eventi trovati) | | | | |
| | Data | Comuni | Tipo evento | Numero |
| ♂♂ | 21/8/1949 | VEZZANO | incendio boschivo | 536 |
| ♂♂ | 23/2/1959 | VEZZANO | incendio boschivo | 8056 |
| ♂♂ | //1961 | VEZZANO | incendio boschivo | 1583 |
| ♂♂ | 21/9/1961 | VEZZANO | incendio boschivo | 1628 |
| ♂♂ | 21/2/1965 | VEZZANO | incendio boschivo | 3770 |
| ♂♂ | 27/12/1967 | VEZZANO | incendio boschivo | 7406 |
| ♂♂ | //1969 | VEZZANO | incendio boschivo | 12678 |
| ♂♂ | 10/3/1971 | VEZZANO | incendio boschivo | 3410 |
| ♂♂ | 28/10/1971 | VEZZANO | incendio boschivo | 3477 |
| ♂♂ | 8/12/1983 | VEZZANO | incendio boschivo | 5717 |
| ♂♂ | 14/3/1984 | VEZZANO | incendio boschivo | 8489 |
| ♂♂ | 14/4/1984 | VEZZANO | incendio boschivo | 8504 |
| ♂♂ | 17/3/1987 | VEZZANO | incendio boschivo | 8720 |
| ♂♂ | 2/4/1987 | VEZZANO | incendio boschivo | 8742 |
| ♂♂ | 14/4/1987 | VEZZANO | incendio boschivo | 8744 |
| ♂♂ | 30/5/1987 | VEZZANO | incendio boschivo | 8762 |
| ♂♂ | 3/8/1988 | VEZZANO | incendio boschivo | 8831 |
| ♂♂ | 30/1/1989 | VEZZANO | incendio boschivo | 9044 |
| ♂♂ | 12/3/1989 | VEZZANO | incendio boschivo | 9073 |
| ♂♂ | 27/3/1989 | VEZZANO | incendio boschivo | 9083 |
| ♂♂ | 23/1/1990 | VEZZANO | incendio boschivo | 9191 |
| ♂♂ | 20/2/1990 | VEZZANO | incendio boschivo | 9359 |
| ♂♂ | 24/2/1990 | VEZZANO | incendio boschivo | 9211 |
| ♂♂ | 4/3/1990 | VEZZANO | incendio boschivo | 9256 |
| ♂♂ | 6/3/1990 | VEZZANO | incendio boschivo | 9266 |
| ♂♂ | 7/3/1990 | VEZZANO | incendio boschivo | 6337 |
| ♂♂ | 11/3/1990 | VEZZANO | incendio boschivo | 9272 |
| ♂♂ | 17/7/1990 | VEZZANO | incendio boschivo | 9323 |
| ♂♂ | 9/8/1990 | VEZZANO | incendio boschivo | 9325 |
| ♂♂ | 10/9/1991 | VEZZANO | incendio boschivo | 9435 |
| ♂♂ | 2/6/1993 | VEZZANO | incendio boschivo | 9774 |
| ♂♂ | 17/3/1994 | VEZZANO | incendio boschivo | 9813 |
| ♂♂ | 24/3/1995 | VEZZANO | incendio boschivo | 9891 |
| ♂♂ | 22/3/2000 | VEZZANO | incendio boschivo | 6845 |
| ♂♂ | 24/11/2001 | VEZZANO | incendio boschivo | 10510 |
| ♂♂ | 18/1/2002 | VEZZANO | incendio boschivo | 24225 |
| ♂♂ | 23/2/2002 | VEZZANO | incendio boschivo | 24235 |
| ♂♂ | 17/8/2002 | VEZZANO | incendio boschivo | 24270 |
| ♂♂ | 13/3/2003 | VEZZANO | incendio boschivo | 12270 |
| ♂♂ | 9/8/2003 | VEZZANO | incendio boschivo | 24314 |

1/1

Catasto eventi disponibili per l'ex Comune di Padergnone – Progetto ARCA 2006

Archivio Storico online degli Eventi Calamitosi della
Provincia autonoma di Trento

<http://194.105.50.156/arca/>

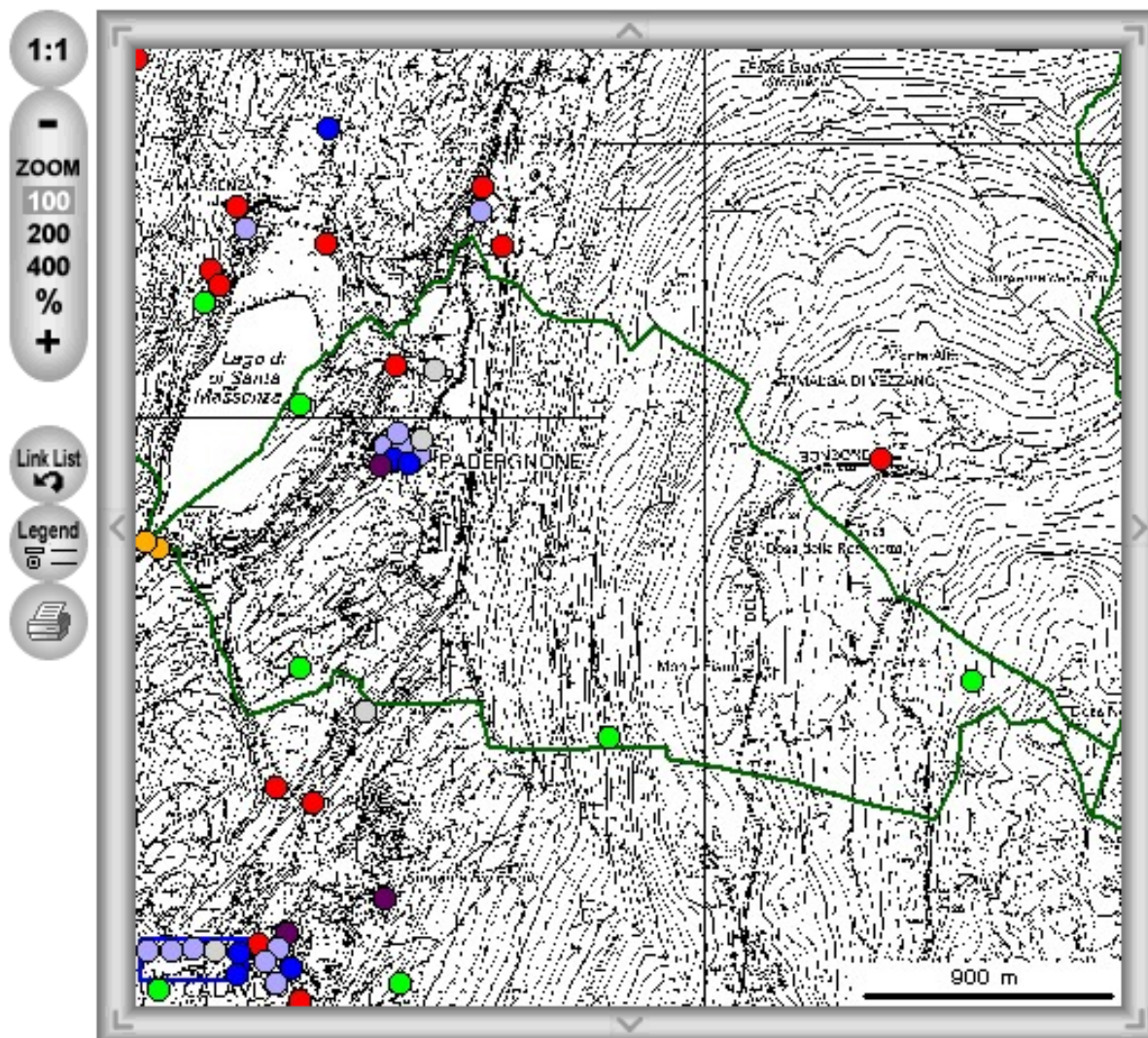

© Provincia Autonoma di Trento
Progetto ARCA
GEB, 2006

Progetto ARCA 2006 – Catasto alluvioni e allagamenti

Risultati ricerca (2 eventi trovati)

| | Data | Comuni | Tipo evento | Numero |
|----|----------------------|------------------------|-----------------------------|--------|
| 6a | ■ 17/9/1882 | PADERGNONE | alluvione | 12959 |
| 6a | ■ 4/11/1966 | PADERGNONE | alluvione | 15724 |

Scheda evento

alluvione (evento n. 12959)

Data: 17/9/1882

Attendibilità evento: attendibile

Attendibilità data: data certa

| Comprensorio | Comune | Toponimo | Località |
|--------------|------------|------------|----------|
| C5 | PADERGNONE | PADERGNONE | |

note: Danni per 5605 fiorini

Attendibilità: localizzazione certa

Evento georeferenziato: [Link Mappa Evento](#)

Elenco documenti

- 10/11/1882 Archivio di Stato [1882 Trento - Capitanato Distrettuale Inondazioni](#) (758 kB)

Progetto ARCA 2006 – Catasto frane

| Risultati ricerca (1 eventi trovati) | | | | |
|--------------------------------------|----------------------|------------------------|-----------------------------|--------|
| | Data | Comuni | Tipo evento | Numero |
| 64 | 22/2/1969 | PADERGNONE | frana | 5412 |

Scheda evento

frana (evento n. 5412)

Data: 22/2/1969
Attendibilità evento: attendibile
Attendibilità data: data incerta

| Comprensorio | Comune | Toponimo | Località |
|--------------|------------|--------------------------------------|------------|
| C5 | PADERGNONE | S.S. N. 45 BIS GARDESANA OCCIDENTALE | Padergnone |

Elenco danni alle strutture:

| Danno | Grado |
|----------------|-------|
| Strada statale | gravi |

Attendibilità: localizzazione certa
Evento georeferenziato: [Link Mappa Evento](#)

Note Evento

su un fronte di 20 metri, con massi di 1 mc e oltre

Elenco documenti

- 24/02/1969 Adige [Frana sgomberata a tempo di record](#) (119 kB)
- 24/02/1969 Gazzettino [Piccola frana a Padergnone](#) (52 kB)

Progetto ARCA 2006 – Catasto eventi meteorologici estremi

| Risultati ricerca (7 eventi trovati) | | | | |
|--------------------------------------|----------------------|------------------------|-----------------------------|--------|
| | Data | Comuni | Tipo evento | Numero |
| ♂♂ | ▪ 18/8/1887 | PADERGNONE | nubifraglio | 17085 |
| ♂♂ | ▪ 19/5/1955 | PADERGNONE | grandinata | 2423 |
| ♂♂ | ▪ 7/5/1957 | PADERGNONE | gelate | 3056 |
| ♂♂ | ▪ 4/7/1961 | PADERGNONE | grandinata | 7281 |
| ♂♂ | ▪ /12/1962 | PADERGNONE | gelate | 15725 |
| ♂♂ | ▪ 15/8/1972 | PADERGNONE | grandinata | 4184 |
| ♂♂ | ▪ 6/8/1984 | PADERGNONE | grandinata | 5551 |

Progetto ARCA 2006 – Catasto incendi boschivi

| Risultati ricerca (4 eventi trovati) | | | | |
|--------------------------------------|----------------------|------------------------|-----------------------------|--------|
| | Data | Comuni | Tipo evento | Numero |
| ♂♂ | ▪ 8/3/1987 | PADERGNONE | incendio boschivo | 8710 |
| ♂♂ | ▪ 30/1/1989 | PADERGNONE | incendio boschivo | 8974 |
| ♂♂ | ▪ 8/2/1992 | PADERGNONE | incendio boschivo | 9507 |

